



 Proffmegleren

YTRE VÅGSBYGD / VOIEBYEN

Korvettveien 54B

Prisantydning: kr 2 390 000,-



NØKKELINFORMASJON

PRISANTYDNING: Kr 2 390 000,-

FELLESgjELD: kr 503 975,-

OMKOSTNINGER: kr 13 381,-

TOTALPRIS: kr 2 907 356,-

FELLESUTGIFTER: Kr 5 839,- pr mnd

Vi kan her presentere et innholdsrikt rekkehus med en solrik og rolig beliggenhet i Korvettveien i Voiebyen / Ytre Vågsbygd. Boligen er innredet i lyse og trivelige farger og har følgende innhold: Vindfang, hall med koselig tv-stuedel, vaskerom, wc, matbod og stor bod i 1.etg. En halv etasje opp finner man et soverom og en romslig stue med god himlingshøyde. Lekker vedovn og utgang til terrasse/hage. Videre en halv etasje opp ligger spisestuedel, kjøkken med stor innredning og integrerte hvitevarer, gang, 2 soverom og bad. Boligen ligger familievennlig til med korte avstander til dagligvare, buss, skoler, barnehager og turområder.



Asbjørn Svaland

Eiendomsmegler MNEF

459 09 100
asbjorn@proffmegleren.no

OM BOLIGEN

Om boligen

Areal

Fra 1. januar 2024 ble det innført nye regler for arealangivelser ved salg av boliger;

Bruksareal BRA:

BRA-i: Internt bruksareal. Dette refererer til arealet innenfor boenheten.

BRA-e: Eksternt bruksareal. Arealet av alle rom utenfor boenheten og som tilhører denne, slik som for eksempel bodere.

BRA-b: Arealet av innglasset balkong, veranda eller altan når denne er tilknyttet boenheten(e)

Andre arealer:

TBA: Terrasse- og balkongareal. Arealet av terrasser, åpne balkonger og åpen altan

ALH: Dette refererer til ikke måleverdig areal, som skyldes skråtak og lav himlingshøyde.

GUA: Gulvareal. Er summen av BRA og ALH. Dette begrepet brukes når boligen har gulvareal av verdi og funksjon ved møblering og bruk av rommene.

BRA - i: 135 m²

BRA totalt: 135 m²

TBA: 30 m²

Tomtetype

Eiet

Tomtestørrelse

13064 m²

Tomtebeskrivelse

Utenfor boligen finner man en solrik og usjenert terrasse, samt en frodig og trivelig hagedel med prydbepantning og frukttrre. Tomten er eiet av borettslaget. Arealet er hentet fra matrikkelkart og -rapport, dette er ikke er sikker kilde og areal kan avvike fra faktiske forhold og at grensepunkter kan mangle eller være helt eller delvis feil registrert i matrikkelen.

Beliggenhet

Rekkehuset ligger i et rolig og barnevennlig område i Ytre Vågsbygd/Voiebyen. Det er kort vei til både Voiebyen skole og Møvig skole, med kun noen minutter på sykkel. Det er flere barnehager i nrområdet og kort vei til nærmeste dagligvare og bussforbindelse.

Bygningssakkyndig

M2 Takst AS

Type takst

Tilstandsrapport

Innhold

Vindfang, hall med tv-stuedel, vaskerom, wc, matbod og stor bod i 1.etg. En halv etasje opp finner man et soverom og en romslig stue med god himlingshøyde. Lekker vedovn og utgang til terrasse/hage. Videre en halv etasje opp ligger spisestuedel, kjøkken med stor innredning fra Ikea i høyglans utførelse med integrerte hvitevarer, gang, 2 soverom og bad.

Standard

Boligen er modernisert utvendig i 2019 med nytt tak, etterisolering og ny kledning, nye vinduer (bortsett fra vindu på soverom ved siden av stuen da dette ble ansett som relativt nytt og i god stand), ny ytterdør, skyvedør til veranda. Innvendig fremstår boligen i lyse, tidsriktige og trivelige farger og materialvalg. Stor, lekker kjøkkeninnredning med integrerte hvitevarer. Lyse og fine tregulv i stue, spisestuedel, kjøkken og gang. Se ellers vedlagt tilstandsrapport datert 10.10.2024 vedrørende boligens tilstand og standard. I vedlagt rapport har følgende forhold fått tilstandsgrad 2 (TG2):

Utvendig

Andre utvendige forhold, TG2

Boligen er i et borettslag hvor det sannsynligvis er felles utvendig vedlikehold. Sameievedtekter regulerer slike forhold, dette bør undersøkes av kjøper. Det er ikke utført detaljert tilstandsanalyse av felles forhold i sameiet.

Vurdering av avvik:

- Det er ikke utarbeidet Tilstandsanalyserapport, vedlikeholdsplan e.l. for fellesdeler i bygget.
- Det er ikke utarbeidet noen felles vedlikeholdsplan for sameiet/borettslaget. Det er varierende årgang bygningsdeler, men også eldre deler som tilsier at det må forventes generelt vedlikehold og utskiftninger i sameiet/borettslagets felles regi i fremtid.

Tiltak:

- For å lukke avviket ihht NS 3600.2018 må det utarbeides en Tilstandsanalyserapport/vedlikeholdsplan for fellesdeler i bygget. Da dette er opp til borettslag/sameie å rekvirere er kostnadsestimat ikke satt.

Innvendig

Etasjeskille/gulv mot grunn, TG2

Etasjeskille i tre. Noe nivåforskjeller må forventes ut fra alder og byggeskikk. Lydisolering og brannforhold mellom etasjene er ikke kontrollert. Trinnlyd ovenfra må forventes og er normalt.

Vurdering av avvik:

- Målt høydeforskjell på mellom 10 - 20 mm innenfor en lengde på 2 meter.
- Tilstandsgrad 2 gis med bakgrunn i standardens krav til godkjente måleavvik.
- Det er utført stikk kontroll av nivåforskjeller spredte steder i boligen, fortrinnsvis i

store rom. Noe avvik observert.

Tiltak:

- For å få tilstandsgrad 0 eller 1 må høydeforskjeller rettes opp. Det vil imidlertid sjelden være økonomisk rasjonelt som et enkeltstående tiltak i en bolig som dette. Dersom boligen en gang skal renoveres, kan man vurdere slike tiltak.

Radon,TG2

Radonsperre/tiltak kom først i byggeforskrifter 2010 og sådan ikke et krav. Radon er en usynlig gass som dannes i jordskorpen og som kan stige opp gjennom boligen. Den omgir oss alle, og er en del av luften vi puster inn. Høye nivåer over lengre tid er problemet. Ved å overvåke radon på lang sikt kan du bli varslet når nivåene er høye og gjøre små endringer for å forbedre luften du puster inn.

Vurdering av avvik:

- Det er ikke foretatt radonmålinger, og bygget er heller ikke utført med radonsperre.
- Man finner nasjonale aktsomhetskart på nett her: <https://dsa.no/radon/nasjonalt-aktsomhetskart-for-radon> Dette gir kun en indikasjon på konsentrasjon i luften.

Tiltak:

- Det anbefales å gjennomføre radonmålinger.

Pipe og ildsted,TG2

Teglsteinspipe. Ingen vesentlige sprekker observert som tilsier svikt. Vedovn i stue, ubrennbar flate foran ildåpning ansees tilfredsstillende. Pipe og ildsted er ikke funksjonstestet. På generelt grunnlag anbefales jevnlig kontroll av pipe og ildsteder av lokale feie/branntilsyn.

Vurdering av avvik:

- Mer enn halvparten av forventet brukstid er passert på pipe.

Tiltak:

- Oppsyn utfra alder.

Krypkjeller,TG2

Det er krypkjeller under deler av boligen.

Vurdering av avvik:

- Det er avvik:

- Det gis en tg2 utfra en risiko som finnes ved å ha krypkjellere. Det er ikke avdekket åpenbare avvik fra luke, men det er liten tilgang så kun utført en enkel observasjon. Videre ble det foretatt fuktmåling i treverk like ved luke, normalt. Det ble utført fuktmåling i treverk med normalt utslag. Det må forventes noe fuktinnsig. les punkt drenering.

Tiltak:

- Jevnlig oppsyn.

Innvendige trapper,TG2

Malt tretrapp med nyere rekkverk i glass.

Vurdering av avvik:

- Det mangler håndløper på vegg i trappeløpet.
- Kun en side øvre del, tg2. ingen sider nedre del, tg3.

Tiltak:

- Håndløper anbefales på begge sider.

Våtrom

Underetasje > Vaskerom

Sluk, membran og tettesjikt, TG2

Belegg på gulv.

Vurdering av avvik:

- Det er avvik:
- Vurdering basert på alder. Tilstandsgrad 2 gis med bakgrunn i at mer enn halvparten av forventet brukstid for membran/tettesjikt er passert. Det er nå ingen symptomer på funksjonssvekkelse, men vær oppmerksom på dette. Eldre støpejernssluk, denne må byttes ved neste renovering.

Tiltak:

- Overvåk tilstanden jevnlig. For å få tilstandsgrad 0 eller 1 må tettesjiktet skiftes ut, men tidspunktet for når dette er nødvendig er vanskelig å si noe om.

Underetasje > Vaskerom

Ventilasjon, TG2

Lufteventil.

Vurdering av avvik:

- Det er avvik:
- Norsk Standard gir tg2 pga at det er ventil og ikke vifte, selv om dette var vanlig eldre byggeskikk.

Tiltak:

- Fungerer med avviket.

1 etasje > Bad

Overflater Gulv, TG2

Fliser på gulv.

Vurdering av avvik:

- Det er avvik:
- Det er ikke fall mot sluk ihht dagens krav.

Tiltak:

- Vær oppmerksom ved bruk. For å få tilstandsgrad 0 eller 1 må gulvet bygges om, for å få riktig fall til sluk. Det vil imidlertid sjelden være økonomisk rasjonelt som et enkeltstående tiltak. Ved en eventuell renovering, påse at våtrommet bygges med riktig fall til sluk.

1 etasje > Bad

Sluk, membran og tettesjikt, TG2

Sluk kontrollert.

Vurdering av avvik:

- Det er avvik:
- Ikke mulig å se noen membranløsning i sluken. Nylig fuget. Vurdering basert på alder. Tilstandsgrad 2 gis med bakgrunn i at mer enn halvparten av forventet brukstid for membran/tettesjikt er passert. Det er nå ingen symptomer på funksjonssvekkelse, men vær oppmerksom på dette.

Tiltak:

- Overvåk tilstanden jevnlig. For å få tilstandsgrad 0 eller 1 må tettesjiktet skiftes ut, men tidspunktet for når dette er nødvendig er vanskelig å si noe om.

1 etasje > Bad

Sanitærutstyr og innredning, TG2

Innredning, vegghengt wc og dusjkabinett. Utstyr fungerte OK på befaringdagen.

Normal bruksslitasje.

Vurdering av avvik:

- Det er avvik:
- Krakkelering i vasken. Utseendemessig avvik. Det er ikke synlig drengspalte under wc. Dette medfører at man ikke vil avdekke evt. lekkasje fra skjult sisterner i vegg.

Tiltak:

- Bytte innredning om ønskelig. Man kan for ordens skyld lage drengspalte, men kan ikke garantere at det har den funksjonen det skal fordi det da kreves at det er tett membranløsning inni sisternekasse slik at vann ikke ledes annen vei enn ut drengshell.

Kjøkken

1 etasje > Kjøkken

Overflater og innredning, TG2

Malt gulv. Innredning fra ca 2012 ifølge eier. Hvite høyglans fronter for det meste, enkelte fronter med glass og aluminium. Laminert benkeplate. Tilfeldig valgte dører og skuffer ble testet, og fungerte OK. Normal bruksslitasje. Integreert kjøøl/frys, stekeovn, steketopp, mikroovn og oppvaskmaskin. Estimert levetid blandebatteri liknende er ca 15 år. Estimert brukstid oppvaskmaskin er ca 10 år. Estimert brukstid ventilator er ca 15 år.

Vurdering av avvik:

- Det er avvik:
- Det kan med fordel monteres lekkasjesensor med stengeventil i skap under vask samt under oppvaskmaskin. Lekkasjesensor er et krav som har kommet på nyere kjøkken. Denne boligen er bygget før kravet ble innført. I alle boliger som er bygget eller rehabilitert etter 2010 skal det være installert slik sensor/vannstopper. Det kan med fordel monteres komfyrvakt som stenger strøm til steketopp ved evt varmeutvikling ut over normalt.

Tiltak:

- Anbefales montert.

Spesialrom

Underetasje > Toalettrom

Overflater og konstruksjon, TG2

Beleggflis på gulv og malt strie vegger. Wc og innredning med vask, funksjon OK.
Lufteventil.

Vurdering av avvik:

- Det er avvik:
- NorskStandard gir tg2 når det kun er lufteventil i tak og ikke vifte, selv om dette er normal eldre byggeskikk.

Tiltak:

- Fungerer med avviket.

Tekniske installasjoner

Vannledninger, TG2

Vannrør av kobber. Normal levetid for vannrør av kobber er 25 - 75 år.

Vurdering av avvik:

- Vurdering er basert på alder. Tilstandsgrad 2 gis med bakgrunn i at mer enn halvparten av forventet brukstid for skjulte røranlegg er passert. Det er nå ingen symptomer på funksjonssvekkelse, men vær oppmerksom på at dette er en risikokonstruksjon.

Tiltak:

- Det er ikke behov for utbedringstiltak siden anlegget fungerer i dag, men ut ifra alder kan skader plutselig oppstå på eldre anlegg.
- Ved fremtidig modernisering av våtrom så bør det også påregnes modernisering/ oppgradering av røropplegg.

Avløpsrør, TG2

Avløpsrør av plast og støpejern. Normal levetid for avløpsrør av plast er 25 - 75 år.

Normal levetid for avløpsledninger av støpejern er 30 - 40 år.

Vurdering av avvik:

- Vurdering er basert på alder. Tilstandsgrad 2 gis med bakgrunn i at mer enn halvparten av forventet brukstid for skjulte røranlegg er passert. Det er nå ingen symptomer på funksjonssvekkelse, men vær oppmerksom på at dette er en risikokonstruksjon.

Tiltak:

- Det er ikke behov for utbedringstiltak siden anlegget fungerer i dag, men ut ifra alder kan skader plutselig oppstå på eldre anlegg.

- Ved fremtidig modernisering av våtrom så bør det også påregnes modernisering/ oppgradering av røropplegg.

Varmtvannstank, TG2

Varmtvannsbereider plassert i vaskerom og fra 2005. Estimert levetid på bereider er 15-25 år.

Vurdering av avvik:

- Det er ikke påvist tilfredsstillende el-tilkobling av varmtvannstank iht. gjeldende forskrift.
- I nye leiligheter og eneboliger skal man i henhold til nye forskrifter fasttilkoble alle

varmtvannsberedere, dvs ikke koble via stikkontakt. Krav fra 2014. Estimert levetid 20 år, obs på alder.

Tiltak:

- Kravet om fasttilkobling har ikke tilbakevirkende kraft, men det anbefales.

Elektrisk anlegg, TG2

Automatsikringer, i vindfang.

2. Er alle elektriske arbeider/anlegg i boligen utført av en registrert elektroinstallasjonsvirksomhet? Ja

Kommentar: Cameroon og AS Elektrisk.

3. Er det elektriske anlegget utført eller er det foretatt tilleggsarbeider på det elektriske anlegget etter 1.1.1999? Ja

5. Foreligger det kontrollrapport fra offentlig myndighet – Det Lokale Eltilsyn (DLE) eller eventuelt andre tilsvarende kontrollinstanser med avvik som ikke er utbedret eller kontrollen er over 5 år? Nei

6. Forekommer det ofte at sikringene løses ut? Nei

7. Har det vært brann, branntilløp eller varmgang (for eksempel termiske skader på deksler, kontaktpunkter eller lignende) i boligens elektriske anlegg? Nei

8. Er det tegn til at det har vært termiske skader (tegn på varmgang) på kabler, brytere, downlights, stikkontakter og elektrisk utstyr? Sjekk samtidig tilstanden på elektrisk tilkobling av varmtvannsbereder, jamfør eget punkt under varmtvannstank. Nei

10. Er der synlig defekter på kabler eller er disse ikke tilstrekkelig festet? Nei

14. Er det tegn på at kabelinnføringer og hull i inntak og sikringsskap ikke er tette, så langt dette er mulig å sjekke uten å fjerne kapslinger? Nei

16. Foreta en helhetsvurdering av det elektriske anlegget, dets alder, allmenne tilstand og fare for liv og helse. Bør det elektriske anlegget ha en utvidet el-kontroll? Ja

Tomteforhold

Drenering, TG2

Det er ikke påvist noe spesielt dreneringssystem som grunnmursplast eller drensledninger.

Vurdering av avvik:

- Det mangler, eller på grunn av alder er det sannsynlig at det mangler, utvendig fuktsikring av grunnmuren ved kjeller/underetasje.

- Mer enn halvparten av forventet levetid på drenering er overskredet.

- Deler av grunnmur mot terrasse står på fjellgrunn, og i overgang fjell og grunnmur vil

det kunne komme inn fukt. Dette ledes inn i krypkjeller og deretter videre i pukk mm. Man vil aldri kunne utbedre dette fult ut, mer noe man må leve med kontra utbedre.

Tiltak

- Jevnlig oppsyn.

Rekkehus

Byggetegninger, brannceller og krav for rom til varig opphold

Det foreligger godkjente og byggemeldte tegninger, men det er avvik fra disse.

Deler av gang/trapperom nede står merket som "loft". Ukjent hva dette menes som.

Er det påvist synlige tegn på avvik i branncelleinndeling ut ifra dagens byggteknisk forskrift? Nei

Er det ifølge eier utført håndverkstjenester på boligen siste 5 år? Ja

Er det påvist avvik i forhold til rømningsvei, dagslysflate eller takhøyde? Nei

Innbo og løsøre

Vedlagt salgsprospektet ligger liste over løsøre og tilbehør til eiendommen. Dersom det er noe i listen som ikke finnes på eiendommen vil det heller ikke medfølge.

Hvitevarer

Integrerte hvitevarer på kjøkken medfølger i handelen. Andre hvitevarer medfølger ellers kun etter avtale.

Parkering

Garasje plass i garasjerekke like ved boligen, ellers parkering ved egen inngang samt fellesparkering.

Forsikringsselskap

IF Skadeforsikring NUF

Polisenummer

SP588203

Diverse

Kjøper oppfordres til grundig gjennomgang av vedlagt tilstandsrapport, selgers egenerklæring og øvrige dokumenter i salgsprospektet.

Alle arealangivelser i salgsprospekt og annonser er hentet fra vedlagte tilstandsrapport.

Oppgitt byggeår er usikkert, men antydnet ut fra at det er gitt innflyttingstillatelse i 1969.

Det gjøres oppmerksom på at plantegningene som er vedlagt salgsprospektet ikke er målsatte eller juridisk bindende, men kun ment som veiledende interiørtegninger som viser hvordan rekkehuset er i dag.

Med mindre annet tydelig fremgår av forbehold fra kjøpers side forutsettes det at skjøte tinglyses på kjøper.

Dersom kjøper er utenlandsk statsborger kreves det at vedkommende har et D-nummer til erstatning for norsk personnummer for å kunne overskjøte eiendommen. Dersom ikke kjøper allerede har D-nummer ved budgivning må dette rekvireres straks etter budaksept. Dersom kjøpers rekvirering av D-nummer forsinkes, og dermed oppgjøret til selger må kjøper være forberedt på å dekke forsinkelsesrenter til selger. Utenlandske kjøpere oppfordres til å kontakte megler for informasjon før budgivning.

Energi

Oppvarming

Elektrisk oppvarming og vedfyring. Der det ikke er montert elektriske ovner følger dette heller ikke med

Energikarakter

Ikke angitt

Energifarge

Ikke angitt

Borettslaget/Økonomi

Tot prisant. ekskl. omk. og f.gjeld

Kr 2 390 000

Formuesverdi primær

Kr 65 815

Formuesverdi primær år

2022

Formuesverdi sekundær

Kr 2 484 495

Formuesverdi sekundær år

2022

Boenheten

Felleskostnader inkluderer

Fordelingen av felleskostnadene pr 25.09.2024;

Avdrag på felleslån (kr 1169 pr mnd)

- Renter på felleslån (kr 2370 pr mnd)

- Driftskostnader; Forretningsførsel/revisjon, vedlikehold/serviceavtaler, kommunale avgifter, forsikring, styrehonorar m.v (Kr 2 300 pr mnd)

Felleskostnader pr. mnd

Kr 5839

Andel Fellesgjeld

Kr 503 975

Andel fellesgjeld år

2024

Fellesgjeld pr. dato

25.09.2024

Avdrag Fellesgjeld

Kr 1 169

Rentekost. fellesgjeld

Kr 2 370

Borettslaget

Borettslagsnavn

Toraderen Borettslag

Organisasjonsnummer

966043911

Andelsnummer

59

Om borettslaget

Toraderen borettslag er et samvirkeforetak som har til formål å gi andelseierne bruksrett til egen bolig i laget eiendom (borett) og å drive virksomhet som står i sammenheng med denne. Borettslaget er tilknyttet Sørlandet Boligbyggelag som er forretningsfører.

Lånebetingelser fellesgjeld

Spesifikasjon av lån:

Lånummer: 30008352123, Sparebanken Sør

Annuitetslån, 4 terminer pr år.

Rentesats pr 25.09.2024: 5,75 % pa

Antall terminer til innfrielse: 79

Saldo pr 25.09.2024: 4 535 782

Andel av saldo: 503 976

Første termin: 25.03.2021. Første avdrag: 25.09.2022 (siste termin 25.06.2044)

Sikringsordning fellesgjeld

Borettslaget er forsikret mot tap av felleskostnader i Klare Finans As

Forkjøpsrett

Det er forkjøpsrett for borettslagets medlemmer, dernest for boligbyggelagets medlemmer. Forkjøpsretten avklares etter salg på fastprisavklaring.

Regnskap/budsjett

Det ble avholdt ordinær generalforsamling i Toraderen borettslag 03.04.2024. Det ble ikke vedtatt tiltak som gir kostnadsøkninger. Innkalling til og protokoll fra ordinær generalforsamling 2022, 2023 og 2024 med tilhørende årsregnskaper og budsjett bør gjennomgås før budgivning og fås ved henvendelse til megler.

Styregodkjennelse

Utdrag fra borettslagets vedtekter; En andelseier har rett til å overdra sin andel, men erververen må godkjennes av borettslaget for at ervervet skal bli gyldig overfor borettslaget. Kjøper bærer selv risiko for godkjenning.

Kjøper er forpliktet til å være/bli medlem av Sørlandet boligbyggelag ved kontraktsinngåelse. Medlemskap i Sørlandet Boligbyggelag kr 750 faktureres direkte fra Sørlandet boligbyggelag.

Vedtekter/husordensregler

Borettslagets vedtekter følger vedlagt i prospektet og bør gjennomgås før budgivning.

Beboernes forpliktelser og dugnader

Det avholdes dugnader i borettslaget.

Forretningsfører

Forretningsfører

Sørlandet Boligbyggelag

Eierskiftegebyr

Kr 6385

Offentlige forhold

Eiendommens betegnelse

Gårdsnummer 11, bruksnummer 772 i Kristiansand kommune. Andelsnr. 59 i Toraderen Borettslag med orgnr. 966043911

Tinglyste heftelser og rettigheter

På borettslagets eiendom er det tinglyst følgende heftelser og rettigheter som følger borettslagets/eiendommens matrikkel ved overskjøting til ny hjemmelshaver:

4204/11/772:

14.10.1994 - Dokumentnr: 17856 - Erklæring/avtale

Rett for kommunen til å anlegge og vedlikeholde ledninger m.m.

Kan ikke slettes uten samtykke fra bygningsrådet

Gjelder denne registerenheten med flere

10.11.1994 - Dokumentnr: 19516 - Urådighet

Rettighetshaver: Knr:4204 Gnr:11 Bnr:331

Rettighetshaver: Knr:4204 Gnr:11 Bnr:770

Rettighetshaver: Knr:4204 Gnr:11 Bnr:771

Rettighetshaver: Knr:4204 Gnr:11 Bnr:773

Forbud mot salg av ubebygd tomt

Bestemmelse om bebyggelse

Meglernes forklaring: De 4 borettslagene Paradiskrogen Borettslag (Bnr 770), Korvetten Borettslag (Bnr 771), Toraderen Borettslag (Bnr 772) og Knausen Borettslag (Bnr 773) har avtalt følgende i tinglyst avtale: "Den del av eiendommen som ikke er å anse som tilhørende tomt til eksisterende bebyggelse, skal være felles friareal for Gnr 11 Bnr 331, 770, 771, 772 og 773 i fellesskap og kan ikke avhendes eller bebygges uten samtykke fra eierne av samtlige av disse eiendommene"

Eiendommens rettigheter:

10.11.1994 - Dokumentnr: 19508 - Urådighet

Rettighet hefter i: Knr:4204 Gnr:11 Bnr:771

Forbud mot salg av ubebygd tomt

Bestemmelse om bebyggelse

Meglernes forklaring: Se over vedrørende dokumentnr: 19516

10.11.1994 - Dokumentnr: 19513 - Urådighet

Rettighet hefter i: Knr:4204 Gnr:11 Bnr:770

Forbud mot salg av ubebygd tomt

Bestemmelse om bebyggelse

Meglernes forklaring: Se over vedrørende dokumentnr: 19516

10.11.1994 - Dokumentnr: 19519 - Urådighet

Rettighet hefter i: Knr:4204 Gnr:11 Bnr:773
Forbud mot salg av ubebygd tomt
Bestemmelse om bebyggelse
Meglernes forklaring: Se over vedrørende dokumentnr: 19516

Ferdigattest/brukstillatelse

Rekkehuset er gitt innflyttingstillatelse 15.09.1969. Det er ikke fremlagt midlertidig brukstillatelse eller ferdigattest fra kommunens byggesaksarkiv. Søknadspliktige tiltak skal avsluttes med ferdigattest, som utstedes av kommunen når det foreligger nødvendig sluttokumentasjon og erklæring om ferdigstilling fra tiltakshaver eller ansvarlig søker. Ved endringen i plan- og bygningsloven av 1.juli 2015 ble det innført en bestemmelse som gjør at det ikke utstedes ferdigattest for tiltak omsøkt før 1998. Dersom bygget er omsøkt og godkjent av kommunen, vil det ikke være ulovlig å bruke bygningen selv om ferdigattest eller brukstillatelse mangler.

Vei, vann og avløp

Eiendommen er tilknyttet offentlig vei, vann og avløp.

Regulerings og arealplaner

Eiendommen ligger i regulert område, plan nr 131, Voiebyen del 1, med reguleringsbestemmelser/vedtekter stadfestet 19.06.1963. Eiendommen er godkjent utnyttet til boligformål.

Adgang til utleie

Utdrag av borettslagets vedtekter pkt 4-2 (2):

Med styrets samtykke kan andelseier overlate bruken av hele boligen (utleie) dersom;
- Andelseieren selv har bodd i boligen i minst ett av de siste to årene. Andelseieren kan i slike tilfeller overlate bruken (utleie) av hele boligen for opp til tre år.

Legalpant

For krav på dekning av felleskostnader og andre krav fra lagsforholdet har borettslaget panterett i andelen foran alle andre heftelser. Pantekravet er begrenset til en sum som svarer til to ganger folketrygdens grunnbeløp på tidspunkt da tvangsdekning besluttet gjennomført. For andelsboliger er det borettslaget som er hjemmelshaver til selve eiendommen. Andelseierne har hjemmel til andel i borettslaget og borettslaget knyttet til denne.

Kontraksgrunnlag

Salgs- og betalingsvilkår

Eiendommen selges etter reglene i avhendingsloven.

Salgsoppgaven er basert på de opplysningene selger har gitt til megler, den bygningssakkyndiges tilstandsrapport, samt opplysninger innhentet fra kommunen, Kartverket og andre tilgjengelige kilder. Det er viktig at kjøper setter seg grundig inn i

alle salgsdokumentene, herunder salgsoppgave, tilstandsrapport og selgers egenerklæring. Kjøper anses kjent med forhold som er tydelig beskrevet i salgsdokumentene. Forhold som er beskrevet i salgsdokumentene kan ikke påberopes som mangler. Dette gjelder uavhengig av om kjøper har lest dokumentene. Alle interessenter oppfordres til å undersøke eiendommen nøye, gjerne sammen med fagkyndig før bud inngis. Kjøper som velger å kjøpe usett kan ikke gjøre gjeldende som mangel noe han burde blitt kjent med ved undersøkelsen.

Dersom det er behov for avklaringer, anbefaler vi at kjøper rådfører seg med eiendomsmegler eller en bygningssakkyndig før det legges inn bud.

Kjøper og selgers rettigheter og plikter reguleres av avtalen mellom partene, samt informasjonen som har vært tilgjengelig for kjøperen i forbindelse med handelen. Avtalen utfylles av avhendingsloven, og det gjelder ulike avtalevilkår avhengig av om kjøper er forbrukerkjøper eller ikke. Dette er nærmere beskrevet nedenfor.

På grunn av ulike avtalevilkår kan selger vurdere bud fra en som ikke er forbruker, ulikt fra en forbrukers bud. Dersom kjøper ikke er forbruker, er selger sitt mulige mangelsansvar begrenset fordi eiendommen selges "som den er". Selger kan ikke ta «som den er» forbehold ovenfor en forbrukerkjøper. Selv et lavere bud fra en som ikke er forbruker kan foretrekkes fordi begrensningen i mulig mangelsansvar kan ha egenverdi for selger. Selger står fritt til å forkaste eller akseptere ethvert bud, og er for eksempel ikke forpliktet til å akseptere høyeste bud.

Budgiver skal i budskjema avgi egenerklæring om budgiver er forbruker eller næringsdrivende/ person som hovedsakelig handler som ledd i næringsvirksomhet. Budgivere får informasjon dersom andre bud er inngitt av en som ikke er forbruker.

Forbrukerkjøp – definisjon; Med forbrukerkjøp menes kjøp av eiendom når kjøperen er en fysisk person som ikke hovedsakelig handler som ledd i næringsvirksomhet.

Forbruker – avtalevilkår; Eiendommen har en mangel dersom den ikke er i samsvar med kravene som følger av avtalen, eller det foreligger brudd på bestemmelsene i avhendingsloven §§ 3-2 til 3-8. Hvis eiendommen ikke er i samsvar med det kjøperen må kunne forvente ut ifra alder, type og synlig tilstand, kan det være grunnlag for mangelskrav. Det samme gjelder hvis det er holdt tilbake eller gitt uriktige opplysninger om eiendommen. Dette gjelder likevel bare dersom man kan gå ut ifra at det virket inn på avtalen at opplysningen ikke ble gitt eller at uriktige opplysninger ikke blir rettet i tide på en tydelig måte.

Ikke-forbruker (næringsdrivende) – definisjon; Hvis kjøper er en juridisk person, eller en fysisk person som hovedsakelig handler som ledd i næringsvirksomhet, vil kjøpet ikke anses som et forbrukerkjøp.

Ikke-forbruker – avtalevilkår; Eiendommen har en mangel dersom den ikke er i

samsvar med kravene som følger av avtalen. Eiendommen selges «som den er», og selgers ansvar utover det konkret avtalte er da begrenset etter avhendingsloven § 3-9, første ledd andre setning.

Avhendingsloven § 3-3 andre ledd fravikes, og hvorvidt boligens arealsvikt utgjør en mangel vurderes etter avhendingsloven § 3-8. Informasjon om kjøpers undersøkelsesplikt, herunder oppfordringen om å undersøke eiendommen nøye, gjelder også for kjøpere som ikke anses som forbrukere.

Hvis eiendommen ikke er i samsvar med det kjøperen må kunne forvente ut ifra alder, type og synlig tilstand, kan det være en mangel. Det samme gjelder hvis det er holdt tilbake eller gitt uriktige opplysninger om eiendommen. Dette gjelder likevel bare dersom man kan gå ut i fra at det virket inn på avtalen at opplysningen ikke ble gitt eller at feil opplysninger ikke ble rettet i tide på en tydelig måte. En bolig som har blitt brukt i en viss tid, har vanligvis blitt utsatt for slitasje og skader kan ha oppstått. Slik bruksslitasje må kjøper regne med, og det kan avdekkes enkelte forhold etter overtakelse som nødvendiggjør utbedringer. Normal slitasje og skader som nødvendiggjør utbedring, er innenfor hva kjøper må forvente og vil ikke utgjøre en mangel.

Boligen kan ha en mangel etter avhendingsloven § 3-3 dersom det er avvik mellom opplyst og faktisk innvendig areal, forutsatt at avviket er på 2% eller mer og minimum 1 kvm.

Ved beregning av et eventuelt prisavslag eller erstatning må kjøper selv dekke tap/kostnader opptil et beløp på kr 10 000 (egenandel).

Overtakelse

Selger kan tilby en rask overtakelse om ønskelig. Kjøper oppfordres til å sette inn ønsket overtakelsesdato ved budgivning.

Budgivning

Alle bud skal inngis skriftlig til megler.

Første bud kan legges inn via «Gi bud» knapp på eiendommens nettannonse. Bud kan her registreres trygt og enkelt ved hjelp av BankID.

Det første budet kan alternativt inngis på budskjema påført budgivers signatur og øvrig utfylte detaljer. I tillegg må budgiver ha legitimert seg ved å vedlegge kopi av gyldig legitimasjon. Ved oversendelse av budskjema pr e-post må budgiver forsikre seg om at budet er mottatt av megler.

Som budgiver vil du motta bekreftelse på at budet er registrert pr sms. Senere bud kan inngis per e-post eller ved å svare på samme sms.

Megler skal så snart som mulig bekrefte skriftlig ovenfor budgiver at bud er mottatt.

Bud som ikke er skriftlig, eller som har kortere akseptfrist enn til kl. 12.00 dagen etter siste annonserte visning, vil ikke bli formidlet til selger. Et bud er bindende for budgiver når budet er kommet til selgers kunnskap. Selger står fritt til å akseptere eller forkaste ethvert bud, og er således ikke forpliktet til å akseptere det høyeste budet på eiendommen.

Megler er forpliktet til å legge til rette for en forsvarlig avvikling av budrunden, og for at budene skal kunne bli behandlet og videreformidlet skriftlig til alle involverte parter, må ethvert bud ha en tilstrekkelig lang akseptfrist. Budgivere oppfordres til å ha minst 30 minutters akseptfrist. Budgiver må passe på å være ute i god tid før andre budgiveres akseptfrist med å registrere sitt bud slik at megler kan få formidlet budet til selger innenfor fristen. Selger må skriftlig akseptere budet før budaksept kan formidles til budgiver

Megler skal, i den grad det er nødvending og mulig, informere de involverte i budrunden skriftlig om status i budgivingen. Eventuelle forbehold registrert i bud vil bli informert andre interessenter/budgivere. Etter endt budrunde, når handelen er kommet i stand, vil selger og kjøper få utlevert kopi av budlogg. Alle som har inngitt bud på eiendommen kan på forespørsel få en kopi av anonymisert budjournal etter at budrunden er avsluttet.

Bindende avtale er inngått når bud er akseptert, det vil si før kjøpekontrakten er undertegnet av selger og kjøper. Det eksisterer ingen angrerett ved kjøp og salg av fast eiendom i Norge.

For øvrig vises det til «Forbrukerinformasjon om budgivning», som er vedlagt salgsoppgaven.

Omkostninger kjøpers beskrivelse

Kr 2 390 000 (Prisantydning)

Kr 503 975 (Andel av fellesgjeld)

Kr 2 893 975 (Pris inkl. fellesgjeld)

Omkostninger

Kr 4 400 (HELP Boligkjøperforsikring (valgfritt))

Kr 500 (Tinglysingsgebyr BRL - pantedokument)

Kr 500 (Tinglysingsgebyr BRL - skjøte)

Kr 7 981 (Gebyr utlysning forkjøpsrett, forhåndsavklaring)

Kr 8 981 (Omkostninger totalt uten HELP boligkjøperforsikring)

Kr 13 381 (Omkostninger totalt med HELP boligkjøperforsikring)

Kr 2 902 956 (Totalpris inkl omkostninger uten HELP boligkjøperforsikring)

Kr 2 907 356 (Totalpris inkl. omkostninger med HELP boligkjøperforsikring)

Regnestykket over forutsetter at det tinglyses kun ett pantedokument for kjøper og at eiendommen selges til prisantydning. Det tas forbehold om endringer i offentlige gebyrer, samt endringer i forsikringspremien.

Omkostninger kjøpers beløp

Kr 13 381

Betalingsbetingelser

Kjøper plikter å sørge for at kjøpesum med tillegg av omkostninger er disponibelt på meglers klientkonto innen overtakelse. Normalt innebærer det at fullt oppgjør av kjøpesum og omkostninger må være innbetalt på meglers klientkonto senest to virkedager før avtalt overtakelse. Oppgjør i kontanter eller bankremitter godtas ikke.

Dersom det er knyttet vilkår til innbetalingen, eksempelvis pantedokument som skal tinglyses til fordel kjøpers bank, må dette være megler/oppgjørsavdeling i hende i god tid før overtakelsen kan finne sted.

Hvitvaskingsreglene

I henhold til lov om hvitvasking og terrorfinansiering av 6. mars 2009 er eiendomsmeglere pålagt å gjennomføre kundekontroll på grunnlag av fremvist gyldig legitimasjon. Dersom kunden er et foretak skal eiendomsmegler kartlegge hvem som er reelle rettighetshavere i foretaket og gjennomføre ID-kontroll av disse. Kjøper og selger plikter å medvirke til at megler får gjennomført lovpålagt kundekontroll.

I tilfeller der ikke eiendomsmegler får gjennomført kundekontroll av kjøper før planlagt gjennomført overtakelse og oppgjør kan eiendomsmegler ha plikt til å stanse gjennomføringen av handelen. Konsekvensen av at kjøper ikke medvirker til tilstrekkelig kundekontroll er at transaksjonen stanses. Overtakelse og oppgjør kan ikke gjennomføres før kjøper bidrar til at eiendomsmegler kan gjennomføre kundekontrollen. Dersom oppgjør til selger blir forsinket av slike forhold på kjøpers side vil selger kunne ha krav mot kjøper i henhold til avhendingslovens kapittel 5 som omhandler krav om oppfylling, heving, skadebot, krav om tilbakehold og/eller renter m.v.

I tilfeller der det er selger som ikke bidrar til at megler får gjennomført løpende kundekontroll underveis i oppdraget, ved å f.eks endre reell rettighetshaver i foretaket underveis uten å informere eiendomsmegler, må eiendomsmegler stanse gjennomføringen av transaksjonen. I slike tilfeller vil det være selger som misligholder sine forpliktelser overfor kjøper. Kjøpers rettigheter ved selgers mislighold følger av avhendingslovens kapittel 4 som omhandler krav om oppfylling, heving, skadebot, tilbakehold av kjøpesum m.v.

Ved mistanke om at transaksjonen har tilknytning til en straffbar handling, kan megler stanse gjennomføringen av transaksjonen. Megler har dessuten plikt til å undersøke nærmere/melde ifra til Økokrim ved indikasjon på mistenkelige transaksjoner uten at

selger og kjøper varsles.

Personopplysningsloven

Personopplysninger blir behandlet i samsvar med personopplysningsloven. Eiendomsmeglerforetak er forpliktet til å arkivere og oppbevare kontrakter og dokumenter i minst 10 år, jfr eiendomsmeglerforskriften § 3-7 (3). Det er derfor begrenset mulighet for å be om å få slettet personopplysninger som er formidlet til eiendomsmegler.

Vedlegg til Salgsoppgave

- Tilstandsrapport
- Selgers egenerklæring
- Borettslagets vedtekter
- Kommunale opplysninger; plankart med bestemmelser, eiendomskart, tegninger

Boligselgerforsikring

Selger har valgt å tegne boligselgerforsikring. Vedlagt salgsoppgaven ligger selgers egenerklæring som må gjennomgås før budgivning.

Boligkjøperforsikring

Som kjøper av denne boligen har du mulighet til å tegne Boligkjøperforsikring fra Help Forsikring AS. Det å kjøpe en bolig er for de fleste en av de største investeringer man gjør gjennom livet. Boligkjøperforsikring er en rettshjelpsforsikring som gir deg juridisk hjelp og en trygghet dersom du kommer i den situasjon at det oppdages feil eller mangler ved eiendommen i de neste fem årene. Les mer om forsikringen i vedlegget til salgsoppgaven og se gjerne www.help.no. Det gjøres oppmerksom på at meglerforetaket mottar fra kr 1400 – 2 100 i kostnadsgodtgjørelse for Boligkjøperforsikring, og med tillegg av kr 1000 ved Boligkjøperforsikring Pluss. Boligkjøperforsikring fra Help kan ikke kjøpes av kjøper som er et aksjeselskap, stiftelse, kommune eller andre ikke juridiske personer og heller ikke ved tvangssalg.

Meglervederlag:

Følgende vederlag er avtalt: Markedsføringspakke: Kr 7 900. Presentasjonspakke: Kr 13 900. Oppgjørshonorar: Kr 11 900. Meglerprovisjon 1% av salgssum med tillegg av andel fellegjeld, kr 28 940 (Forutsatt salg på prisantydning) Utlegg kommer i tillegg med kr 11 145. Totalt kr 73 785,-

Oppdragsansvarlig

Asbjørn Svaland, Eiendomsmegler MNEF
asbjorn@proffmegleren.no - Tlf: 459 09 100

Proffmegleren AS, Fjellgata 6, 2.etg.
4612 KRISTIANSAND S
Tlf: 459 09 100

Salgsoppgavedato: 11.10.2024.

PLANTEGNING



Plantegningen er ikke målbar og kan inneholde feil
Møbleringen på tegningen gjengir ikke faktisk møblering og er bare ment som illustrasjon

















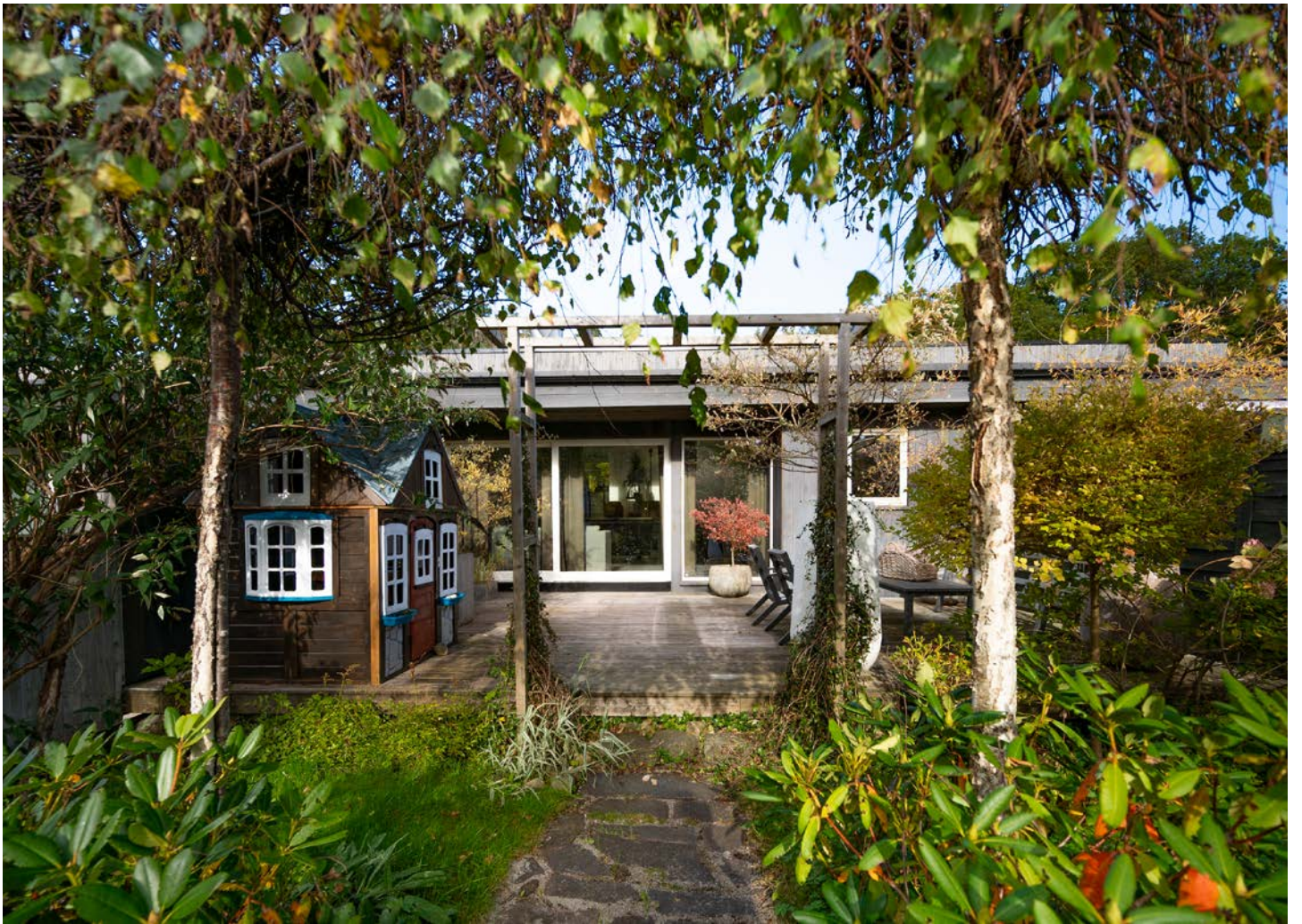







Tilstandsrapport

📍 Korvettveien 54 B, 4624 KRISTIANSAND S

📖 KRISTIANSAND kommune

gnr. 11, bnr. 772

Andelsnummer 59

Sum areal alle bygg: BRA: 135 m² BRA-i: 135 m²



Befaringsdato: 01.10.2024

Rapportdato: 10.10.2024

Oppdragsnr.: 13333-3789

Referansenummer: BV2412

Autorisert foretak: M2 Takst AS

Vår ref:



Rapporten kan brukes i inntil ett år etter befaringsdatoen, og kan ikke gjenbrukes ved flere boligsalg i denne perioden. For eiendomsoverdragelser fra 1.1.2024, må selger sørge for at areal i rapporten er oppdatert og følger ny bransjestandard for areal. Skjer det endringer, oppstår skader også videre på boligen, bør du som selger be om oppdatert rapport.

Norsk takst

Norsk takst er bransjeorganisasjonen for landets bygningssakkyndige og takstforetak, med om lag 1400 sertifiserte medlemmer fordelt på omtrent 1000 bedrifter. I boligomsetningen regnes takstrapportene som et helt avgjørende element i den informasjonen som gjøres tilgjengelig for kjøper. Årlig leverer medlemmene rundt 120.000 slike takster. Det gir unik oversikt over norske boliger, og bidrar til at alle oppdrag kan utføres med utgangspunkt i erfaringsbasert kvalitet.



Det stilles høye krav til utdanning, sertifisering og yrkesetikk. Norsk takst er opptatt av at boligomsetningen skal være trygg, og legger vekt på å opptre uavhengig av andre bransjeaktører. Bygningssakkyndige fakturerer sine tjenester uten hensyn til hvilken pris som oppnås, og skal heller ikke på annen måte ha noen egeninteresse knyttet til handelen.

Uavhengighet og god fagkunnskap har over tid bygget troverdighet og tillit. Både selger og kjøper skal kunne stole på bygningssakkyndiges vurderinger. For tilfeller der det likevel skulle oppstå misnøye med utført arbeid, har vi sammen med Forbrukerrådet etablert en klagenemnd.

Norsk takst har en sentral rolle i utviklingen av norske standarder, regler og profesjonsprinsipper, og representerer bransjen i alle relevante internasjonale fora. Dette sikrer at norske bygningssakkyndige tidlig kan tilpasse seg krav og bransjetrender fra utlandet, samtidig som takseringsfaget får en norsk stemme på verdensbasis. Organisasjonen bidrar i næringspolitisk sammenheng, og har vært en pådriver for å sikre at lover og regler gir trygghet for forbrukerne i boligomsetningen.



Rapportansvarlig

Andreas Natvig

Uavhengig Takstingeniør

post@m2takst.no

454 77 777



Dette trenger du å vite om tilstandsrapporten



Hva er en tilstandsrapport?

En tilstandsrapport beskriver synlige skader/avvik eller tegn på skader/avvik på boligen. Rapporten fremhever vanligvis ikke positive egenskaper ved boligen.



Hva vurderer en bygningssakkyndig?

Den bygningssakkyndige vurderer boligen ut fra hva man kan forvente av en bygning av samme alder og type. Vurderingen gjøres som regel mot hvordan det var vanlig å bygge og regler som gjaldt da boligen ble oppført (søknadstidspunktet). Forhold som er vanlige for bygningens alder, slik som slitasje etter normal bruk regnes ikke som avvik.



Hva inneholder tilstandsrapporten?

Den bygningssakkyndige undersøker rom og bygningsdeler slik det kommer frem av [Forskrift til avhendingsloven](#). Tilstandsrapporten inneholder bare avvik som den bygningssakkyndige kan se eller kontrollere med enkle hjelpemidler. Det gjøres ikke nærmere undersøkelser slik som åpning av vegger eller andre bygningsdeler. I vegg mot våtrom og rom under terreng kan det borres et hull for å gjøre enkle undersøkelser slik som fuktøk.

Når du kjøper en brukt bolig

Når du kjøper en brukt bolig, er det viktig å være oppmerksom på at dette ikke kan sammenlignes med å kjøpe en ny bolig. Måten boligen ble bygget på kan være annerledes enn i dag. Bygninger svekkes over tid, og utsettes for slitasje blant annet på grunn av bruk og vær og vind. Mange boliger fornyes helt eller delvis, noen i flere omganger, eller det oppføres tilbygg. Særlig for boliger som er pusset opp eller endret, er det viktig å merke seg at fornyelse av overflater ikke nødvendigvis betyr at bygningsdeler under er forbedret.

Vurdering mot byggeår

Den bygningssakkyndige vil vurdere boligen mot hvordan det var vanlig å bygge og regler som gjaldt da bygningen ble oppført (søknadstidspunktet). Den bygningssakkyndige ser etter avvik som har betydning for og som reduserer boligens funksjon og verdi, og som kommer frem av Forskrift til avhendingslova. Noen rom og bygningsdeler slik som bad og vaskeområde, og forhold som gjelder sikkerhet mot brann, rekkverk og trapper osv., vil den bygningssakkyndige vurdere mot dagens regelverk. Etter dagens regelverk vil disse kunne få en tilstandsgrad 2 eller 3 uten at det nødvendigvis er krav om at avviket må utbedres.

Tilstandsrapporten beskriver ikke hele boligen

BYGNINGSSAKKYNDIGE SER FOR EKSEMPEL IKKE PÅ (MED MINDRE BYGNINGSDELEN ER NEVNT I RAPPORTEN)

- vanlig slitasje og normal vedlikeholdstilstand
- bagatellmessige forhold som ikke påvirker bygningens bruk eller verdi vesentlig
- etasjeskillere
- tilleggsbygg slik som garasje, bod, annek, naust også videre
- utvendige trapper
- støttemurer
- skjulte installasjoner
- installasjoner utenfor bygningen
- full funksjonstesting av el- og VVS-installasjoner
- geologiske forhold og bygningens plassering på grunnen
- bygningens planløsning
- bygningens innredning
- løstørre slik som hvitevarer
- utendørs svømmebasseng og pumpeanlegg
- bygningens estetikk og arkitektur
- bygningens lovlighet (bortsett fra bruksendringer, brannceller og forhold som åpenbart kan påvirke helse, miljø og sikkerhet)
- fellesarealer (med mindre boligeier har vedlikeholdsplikt for fellesarealer og dette er kjent for bygningssakkyndig, eller fellesarealet har en særlig tilknytning til boligen).

© iVerdi 2023 © Norsk takst 2023

Malen til denne rapporten, inkludert standardtekstene fra Norsk takst, er vernet etter åndsverkloven og kan kun benyttes av medlemsforetakene i Norsk takst og av takstingeniører som er sertifisert i slikt foretak, samt av kunder hos iVerdi og studenter hos NEAK. For andre aktører er eksemplarframstilling av malen og standardtekster, som utskrift og annen kopiering til bruk som grunnlag for tilsvarende rapporter, bare tillatt når det er hjemlet i lov (kopiering til privat bruk, sitat o.l.) eller avtale med Norsk Takst ([Forside](#)) eller iVerdi ([Hjem-iVerdi](#)).

Utnyttelse i strid med lov eller avtale kan medføre erstatnings- og straffeansvar.

Dette trenger du å vite om tilstandsrapporten

Tilstanden vurderes med ulike tilstandsgrader

Tilstanden gir uttrykk for en gitt forventet tilstand, blant annet vurdert ut fra alder og normal bruk. Ved Tilstandsgrad 0 (TG0) og Tilstandsgrad 1 (TG1) gir den bygningssakkyndige normalt ingen begrunnelse for valg av tilstandsgrad. Grunnen er at bygningen eller bygningsdelen da bare har normal slitasje. Ved skjulte konstruksjoner kan alder alene avgjøre tilstandsgrad. Når bygningssakkyndige anbefaler tiltak, for eksempel utbedringer, må brukeren av rapporten vurdere om tiltakene er nødvendige og lønnsomme.

Når den bygningssakkyndige velger tilstandsgrad, baseres vurderingen på faste kriterier som følger av gjeldende bransjestandard for Teknisk tilstandsanalyse ved omsetning av bolig og Forskrift til avhendingslova.



TILSTANDSGRAD 0, TG0: INGEN AVVIK

Bygningsdelen skal være tilnærmet ny, ikke vise tegn på slitasje og det skal være lagt frem dokumentasjon på faglig god utførelse. Det er ingen merknader til delen.



TILSTANDSGRAD 1, TG1: MINDRE AVVIK

Bygningsdelen skal ha normal slitasje, og strakstiltak skal ikke anses som nødvendig. Graden kan også brukes når delen er ny, men der dokumentasjon på faglig god utførelse mangler.



TILSTANDSGRAD 2, TG2: VESENTLIGE AVVIK OG MINDRE AVVIK SOM ETTER NS 3600 GIR TG 2

Bygningsdelen skal enten ha feil utførelse, en skade eller symptomer på skade, sterk slitasje eller nedsatt funksjon. Graden gis når bygningsdelen trenger vedlikehold eller tiltak i nær fremtid. Graden skal også brukes når delen er gammel og det er grunn til å varsle om faren for skader på grunn av alderen, eller når det er grunn til å overvåke delen spesielt på grunn av fare for større skader eller følgeskader.

Ved avvik som ikke krever umiddelbare tiltak (ingen umiddelbar kostnad) så blir TG2 markert med en lysere farge.



TILSTANDSGRAD 3, TG3: STORE ELLER ALVORLIGE AVVIK

Denne tilstandsgraden brukes ved kraftige tegn på forhold som man må regne med trenger utbedring straks eller innen kort tid. Det er påvist funksjonssvikt eller sammenbrudd.



IKKE UNDERSØKT/IKKE TILGJENGELIG FOR UNDERSØKELSE

Det kan være avvik/skader som ikke er avdekket.

Hva er et anslag på utbedringskostnad?

Hva det vil koste å utbedre rom eller bygningsdeler, er et forsiktig anslag basert på nåværende kvalitet, registrert avvik og angitte tiltak i rapporten. Anslaget er gitt på generelt grunnlag og må ikke forveksles med et pristilbud fra en håndverker. Det kan foreligge avvik og tiltak som ikke kommer frem av rapporten. Utbedringskostnad avhenger blant annet av personlige valg av og markedspris på materialer og tjenesteyter.

I rapporten skal det settes anslag for utbedringskostnad for TG3, og slikt anslag kan også gis ved TG2.



Ingen umiddelbare kostnader



Tiltak under kr 10 000



Tiltak mellom kr 10 000 - 50 000



Tiltak mellom kr 50 000 - 100 000



Tiltak mellom kr 100 000 - 300 000



Tiltak over kr 300 000

Beskrivelse av eiendommen

Rekkehus bygget 1968, dagens eier har eid siden 2011.
Etablert veldrevet borettslag. Like ved lekeplass, kort avstand
turområde, skole, butikk mm.

Kledning, tak og de fleste vinduer mm byttet 2019 av
borettslaget. Også malte/moderniserte overflater inne,
kjøkken 2012 mm. Fremstår i normal stand utfra alder, men
også eldre bygningsdeler som medfører avvik i rapport.

Der det gis tg2 og tg3 så er det gitt en tiltaksbeskrivelse.
Dette er takstmannens vurdering, og er på ingen måte fasit
på tiltak, men en vurdering utfra fornuft/økonomi, risiko for
avvik mm. Kjøper må selv vurdere tiltak.

Enkelte bygningsdeler vurderes utfra en nyere byggeforskrift.
Dette tilsier at ting kan være bygget riktig utfra byggeår, men
at det likevel får et avvik utfra dagens forskrifter. Når man
leser rapporten så er det viktig at man leser både
beskrivelse, avviks beskrivelse og tiltaks beskrivelse, da får
man god oversikt.

For rapporter som gjelder leilighet i et større sameie eller
aksje/andelslag (borettslag) er undersøkelsene hovedsaklig
begrenset til innvendig i leiligheten. Utvendige forhold
ansees å være en del av sameiets eller borettslagets felles
forpliktelse og vedlikehold. Dette anbefales ytterligere
kontrollert av interessent.

Levetid bygningsdeler er en statistisk variabel, og er ikke
"eksakt vitenskap". Dette innebærer at levetider kan variere
betydelig ut fra vedlikehold, bruk, sammensetning, og hvor
værutsatt bygningsdelen er.

Spørsmål vedrørende rapporten kan stilles i kontortid
mellom 8-16 på hverdager, til tlf 454 77 777, eller e-post:
post@m2takst.no.

Forøvrig må hele rapporten leses og deretter bruke god tid
på visning.

Arealer

[Gå til side](#)

Forutsetninger og vedlegg

[Gå til side](#)

Lovlighet

[Gå til side](#)

Rekkehus

- Det foreligger godkjente og byggemeldte tegninger, men
det er avvik fra disse.

Deler av gang/trapperom nede står merket som "loft". Ukjent
hva dette menes som.

Sammendrag av boligens tilstand

Fordeling av tilstandsgrader

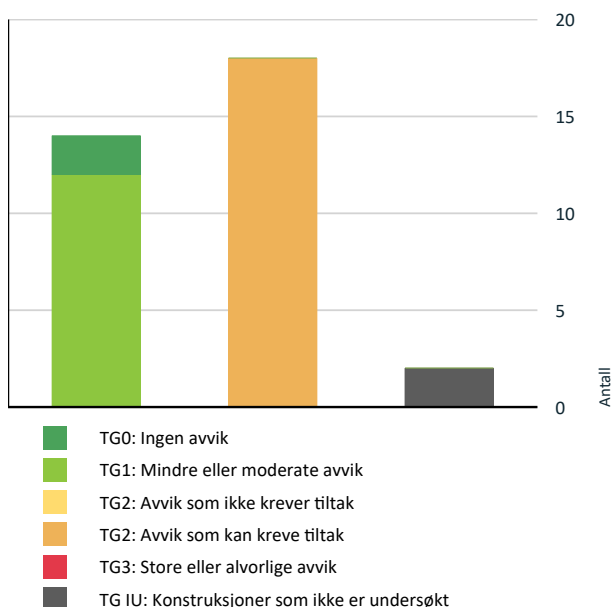

Vil du vite mer om tilstandsgrader? Se side 4.

Spesielt for dette oppdraget/rapporten

Der bygningsdeler eller overflater er beskrevet som "nyere" så menes dette nyere enn boligens byggeår.

For rapporter som gjelder leilighet i et større sameie eller aksje/andelslag (borettslag) er undersøkelsene hovedsaklig begrenset til innvendig i leiligheten. Utvendige forhold anses å være en del av sameiets eller borettslagets felles forpliktelse og vedlikehold. Dette anbefales ytterligere kontrollert av interessent.

Utvendige forhold kan være kommentert om det er i direkte tilknytning til leiligheten. Boligen var møblert under befaringen. Det tas forbehold om eventuelle skjulte feil/mangler. Lukkede konstruksjoner og overflater er ikke kontrollert.

Overflater er vurdert i rapporten, kun slitasje/svikt vesentlig ut over normal bruks og alders-slitasje nevnes. Dette gjelder synlige flater. Det er ikke flyttet på møbler, bilder, tepper og andre gjenstander.

Oppsummering av avvik

Vil du vite mer? Se på rommet eller bygningsdelen senere i rapporten.

Rekkehus

TG IU KONSTRUKSJONER SOM IKKE ER UNDERSØKT

! Våtrom > Underetasje > Vaskerom > Tilliggende konstruksjoner våtrom [Gå til side](#)

! Tekniske installasjoner > Varmekabler [Gå til side](#)

TG 2 AVVIK SOM KAN KREVE TILTAK

! Utvendig > Andre utvendige forhold [Gå til side](#)

! Innvendig > Etasjeskille/gulv mot grunn [Gå til side](#)

! Innvendig > Radon [Gå til side](#)

! Innvendig > Pipe og ildsted [Gå til side](#)

! Innvendig > Kryp kjeller [Gå til side](#)

! Innvendig > Innvendige trapper [Gå til side](#)

! Våtrom > Underetasje > Vaskerom > Sluk, membran og tettesjikt [Gå til side](#)

! Våtrom > Underetasje > Vaskerom > Ventilasjon [Gå til side](#)

! Våtrom > 1 etasje > Bad > Overflater Gulv [Gå til side](#)

! Våtrom > 1 etasje > Bad > Sluk, membran og tettesjikt [Gå til side](#)

! Våtrom > 1 etasje > Bad > Sanitærutstyr og innredning [Gå til side](#)

! Kjøkken > 1 etasje > Kjøkken > Overflater og innredning [Gå til side](#)

! Spesialrom > Underetasje > Toalettrom > Overflater og konstruksjon [Gå til side](#)

! Tekniske installasjoner > Vannledninger [Gå til side](#)

! Tekniske installasjoner > Avløpsrør [Gå til side](#)

! Tekniske installasjoner > Varmtvannstank [Gå til side](#)

! Tekniske installasjoner > Elektrisk anlegg [Gå til side](#)

! Tomteforhold > Drenering [Gå til side](#)

Tilstandsrapport

REKKEHUS

Byggeår
1968

Kommentar
Ref eiendomsverdi

Anvendelse
Ubebodd

UTVENDIG

TG 1 Vinduer

Trevinduer med isolerglass. Et fra 2005, ellers 2019. Normal garantitid på isolerglass er 5 - 10 år. Tilfeldig valgte vinduer som ble funksjonstestet virket OK. Normalt vedlikehold og smøring/justering av hengsler, beslag og rammer må påregnes.

TG 1 Dører

Ytterdører ble funksjonstestet for heng i karmen og dørsvill.
- skyvedør stue, tredør med isolerglass, byttet 2019. Funksjon OK.
- inngangsdør, tredør med isolerglass, fra 2019. Funksjon OK.

Det kan oppleves sesongvariasjon på funksjon dører. Pga varierende fuktig klima mm så kan dører av og til fungere bra, mens andre ganger tar de i karm.

Noe normal bruks og aldersslitasje på dørblad og karmen må forventes.

TG 1 Balkonger, terrasser og rom under balkonger

Balkong/terrasse med dekke av terrassebord.

Treverk og terrassebord fremstår med normal vær- og aldersslitasje. Normalt vedlikehold av terrassebord må påregnes. Med dette menes en årlig vask/rens av bord for å fjerne grønne og evt oppdatering av beis/maling mm.



TG 2 Andre utvendige forhold

Boligen er i et borettslag hvor det sannsynligvis er felles utvendig vedlikehold. Sameievedtekter regulerer slike forhold, dette bør undersøkes av kjøper. Det er ikke utført detaljert tilstandsanalyse av felles forhold i sameiet.

Vurdering av avvik:

- Det er ikke utarbeidet Tilstandsanalyserapport, vedlikeholdsplan e.l. for fellesdeler i bygget.

Det er ikke utarbeidet noen felles vedlikeholdsplan for sameiet/borettslaget. Det er varierende årgang bygningsdeler, men også eldre deler som tilsier at det må forventes generelt vedlikehold og utskiftninger i sameiet/borettslagets felles regi i fremtid.

Konsekvens/tiltak

- For å lukke avviket ihht NS 3600.2018 må det utarbeides en Tilstandsanalyserapport/vedlikeholdsplan for fellesdeler i bygget. Da dette er opp til borettslag/sameie å rekvirere er kostnadsestimat ikke satt.

INNVEDIG

TG 1 Overflater

Overflater fremstår med normal bruks og aldersslitasje. Modernisering utført, men også enklere i boder mm.

Det nevnes at dette er en brukt bolig og at slitasje må forventes. Skruerhull, normal bruks- og aldersslitasje mm er normalt. Noe fargeforskjeller på parkett og veggflater er også normalt om det har hengt bilder på vegger, tepper på gulv etc.

TG 2 Etasjeskille/gulv mot grunn

Etasjeskille i tre.

Noe nivåforskjeller må forventes ut fra alder og byggeskikk.

Lydisolering og brannforhold mellom etasjene er ikke kontrollert. Trinnyd ovenfra må forventes og er normalt.

Vurdering av avvik:

- Målt høydeforskjell på mellom 10 - 20 mm innenfor en lengde på 2 meter. Tilstandsgrad 2 gis med bakgrunn i standardens krav til godkjente måleavvik.

Det er utført stikk kontroll av nivåforskjeller spredte steder i boligen, fortrinnsvis i store rom. Noe avvik observert.

Konsekvens/tiltak

- For å få tilstandsgrad 0 eller 1 må høydeforskjeller rettes opp. Det vil imidlertid sjelden være økonomisk rasjonelt som et enkeltstående tiltak i en bolig som dette. Dersom boligen en gang skal renoveres, kan man vurdere slike tiltak.

TG 2 Radon

Tilstandsrapport

Radonsperre/tiltak kom først i byggeforskrifter 2010 og sådan ikke et krav.

Radon er en usynlig gass som dannes i jordskorpen og som kan stige opp gjennom boligen. Den omgir oss alle, og er en del av luften vi puster inn. Høye nivåer over lengre tid er problemet. Ved å overvåke radon på lang sikt kan du bli varslet når nivåene er høye og gjøre små endringer for å forbedre luften du puster inn.

Vurdering av avvik:

- Det er ikke foretatt radonmålinger, og bygget er heller ikke utført med radonsperre.

Man finner nasjonale aktsomhetskart på nett her:
<https://dsa.no/radon/nasjonalt-aktsomhetskart-for-radon>

Dette gir kun en indikasjon på konsentrasjon i luften.

Konsekvens/tiltak

- Andre tiltak:

Det anbefales å gjennomføre radonmålinger.

TG 2 Pipe og ildsted

Teglsteinspipe. Ingen vesentlige sprekker observert som tilsier svikt.

Vedovn i stue, ubrennbar flate foran ildåpning anses tilfredsstillende.

Pipe og ildsted er ikke funksjonstestet. På generelt grunnlag anbefales jevnlig kontroll av pipe og ildsteder av lokale feie/branntilsyn.

Vurdering av avvik:

- Mer enn halvparten av forventet brukstid er passert på pipe.

Konsekvens/tiltak

- Andre tiltak:

Oppsyn utfra alder.



TG 2 Kryp Kjeller

Det er krypkjeller under deler av boligen.

Vurdering av avvik:

- Det er avvik:

Det gis en tg2 utfra en risiko som finnes ved å ha krypkjellere. Det er ikke avdekket åpenbare avvik fra luke, men det er liten tilgang så kun utført en enkel observasjon. Videre ble det foretatt fuktmåling i treverk like ved luke, normalt.

Det ble utført fuktmåling i treverk med normalt utslag.

Det må forventes noe fuktinnslag. les punkt drenering.

Konsekvens/tiltak

- Tiltak:

Jevnlig oppsyn.



TG 2 Innvendige trapper

Malt tretrapp med nyere rekkverk i glass.

Vurdering av avvik:

- Det mangler håndløper på vegg i trappeløpet.

Kun en side øvre del, tg2. ingen sider nedre del, tg3.

Tilstandsrapport

Konsekvens/tiltak

- Andre tiltak:

Håndløper anbefales på begge sider.

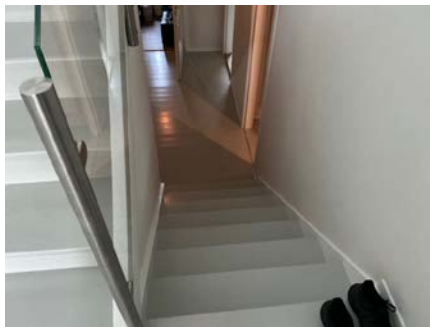

TG 1 Innvendige dører

Tredører. Dørene ble funksjonstestet for heng i karm og svill, funksjon OK.

Dører av eldre årgang har generelt dårligere kvalitet på pakning mellom dør og karm og derav dårligere isolasjonsevne.

Normal mindre bruksslitasje på karm og dørsvill må forventes.

VÅTROM

UNDERETASJE > VASKEROM

TG 1 Overflater vegger og himling

Murvegger og malt tapet. Ess plater tak. Enklere men normalt.

UNDERETASJE > VASKEROM

TG 1 Overflater Gulv

Malt belegg på gulv. Noe lokalt fall mot sluken.

UNDERETASJE > VASKEROM

TG 2 Sluk, membran og tettesjikt

Belegg på gulv.

Vurdering av avvik:

- Det er avvik:

Vurdering basert på alder. Tilstandsgrad 2 gis med bakgrunn i at mer enn halvparten av forventet brukstid for membran/tettesjikt er passert. Det er nå ingen symptomer på funksjonssvekkelse, men vær oppmerksom på dette.

Eldre støpejernssluk, denne må byttes ved neste renovering.

Konsekvens/tiltak

- Tiltak:

Overvåk tilstanden jevnlig. For å få tilstandsgrad 0 eller 1 må tettesjiktet skiftes ut, men tidspunktet for når dette er nødvendig er vanskelig å si noe om.

UNDERETASJE > VASKEROM

TG 1 Sanitærutstyr og innredning

Opplegg vaskemaskin og utslagsvask. Utstyr fungerte OK på befaringsdagen. Normal bruksslitasje.

UNDERETASJE > VASKEROM

TG 2 Ventilasjon

Lufteventil.

Vurdering av avvik:

- Det er avvik:

NorskStandard gir tg2 pga at det er ventil og ikke vifte, selv om dette var vanlig eldre byggeskikk.

Konsekvens/tiltak

- Tiltak:

Fungerer med avviket.

UNDERETASJE > VASKEROM

TG IU Tilliggende konstruksjoner våtrom

Hulltaking ikke utført fordi røropplegg ligger synlig.

Overflate fuktsøk utført med fuktindikator i våtsone, normalt utslag.

Tilstandsrapport



1 ETASJE > BAD

TG 1 Overflater vegger og himling

Malt strie på vegger og ess plater tak. Noe krøll i tapet i hjørne mot kjøkken, ellers normalt utfra alder.

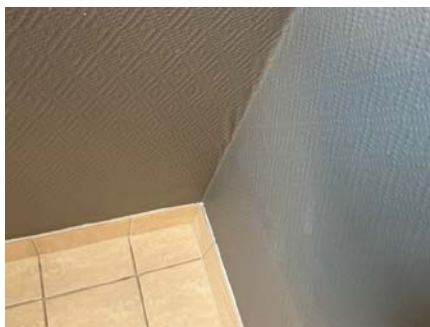

1 ETASJE > BAD

TG 2 Overflater Gulv

Fliser på gulv.

Vurdering av avvik:

- Det er avvik:

Det er ikke fall mot sluk ihht dagens krav.

Konsekvens/tiltak

- Tiltak:

Vær oppmerksom ved bruk. For å få tilstandsgrad 0 eller 1 må gulvet bygges om, for å få riktig fall til sluk. Det vil imidlertid sjelden være økonomisk rasjonelt som et enkeltstående tiltak. Ved en eventuell renovering, påse at våtrommet bygges med riktig fall til sluk.

1 ETASJE > BAD

TG 2 Sluk, membran og tettesjikt

Sluk kontrollert.

Vurdering av avvik:

- Det er avvik:

Ikke mulig å se noen membranløsning i sluken. Nylig fuget.

Vurdering basert på alder. Tilstandsgrad 2 gis med bakgrunn i at mer enn halvparten av forventet brukstid for membran/tettesjikt er passert. Det er nå ingen symptomer på funksjonssvekkelse, men vær oppmerksom på dette.

Konsekvens/tiltak

- Tiltak:

Overvåk tilstanden jevnlig. For å få tilstandsgrad 0 eller 1 må tettesjiktet skiftes ut, men tidspunktet for når dette er nødvendig er vanskelig å si noe om.



1 ETASJE > BAD

TG 2 Sanitærutstyr og innredning

Innredning, vegghengt wc og dusjkabinett. Utstyr fungerte OK på befaringsdagen. Normal bruksslitasje.

Vurdering av avvik:

- Det er avvik:

Krakkelering i vasken. Utseendemessig avvik. Det er ikke synlig drencspalte under wc. Dette medfører at man ikke vil avdekke evt. lekkasje fra skjult systerne i vegg.

Konsekvens/tiltak

- Tiltak:

Bytte innredning om ønskelig. Man kan for ordens skyld lage drencspalte, men kan ikke garantere at det har den funksjonen det skal fordi det da kreves at det er tett membranløsning inni systerne slik at vann ikke ledes annen vei enn ut drencshull.



1 ETASJE > BAD

Tilstandsrapport

TG 1 Ventilasjon

Vifte. Det er tilluftspalte under/over dør som bidrar til luftsirkulasjon.

1 ETASJE > BAD

TG 0 Tilliggende konstruksjoner våtrom

Hulltaking utført i tilstøtende rom, ikke tegn til avvik. Utført fra soverom mot dusj.

Hulltaking er ingen garanti for at det ikke er fukt eller svikt i konstruksjoner, men en indikasjon på at det fremstår normalt i området der hulltaking er utført.

Hulltaking vil si at man tar hull nederst i veggen fra naborommet til våtrom. Tanken med undersøkelsen er at dersom det er noe feil med membran/fuktsikringsløsning på baderom, så vil fukt plante seg i vegg mellom bad og annet rom, og man vil da muligens kunne se dette i bjelkelag mellom rommene.



KJØKKEN

1 ETASJE > KJØKKEN

TG 2 Overflater og innredning

Malt gulv. Innredning fra ca 2012 ifølge eier. Hvite høyglans fronter for det meste, enkelte fronter med glass og aluminium. Laminert benkeplate. Tilfeldig valgte dører og skuffer ble testet, og fungerte OK. Normal bruksslitasje.

Integrert kjølfrys, stekeovn, steketopp, mikroovn og oppvaskmaskin. Estimert levetid blandedbatteri liknende er ca 15 år. Estimert brukstid oppvaskmaskin er ca 10 år. Estimert brukstid ventilator er ca 15 år.

Vurdering av avvik:

- Det er avvik:

Det kan med fordel monteres lekkasjesensor med stengeventil i skap under vask samt under oppvaskmaskin. Lekkasjesensor er et krav som har kommet på nyere kjøkken. Denne boligen er bygget før kravet ble innført. I alle boliger som er bygget eller rehabilitert etter 2010 skal det være installert slik sensor/vannstopper.

Det kan med fordel monteres komfyrvakt som stenger strøm til steketopp ved evt varmeutvikling ut over normalt.

Konsekvens/tiltak

- Tiltak:

Anbefales montert.



1 ETASJE > KJØKKEN

TG 1 Avtrekk

Ventilator fungerte OK.

Ventilator har som hensikt å fjerne damp og mato fra koking/steking så effektivt som mulig. Godt renhold av komponentene i ventilasjonsanlegget er viktig for å opprettholde kapasiteten, og for å hindre brannfare. Det er spesielt kanaler fra kjøkkenhette som kan være utsatt for tilmussing. Filter i kjøkkenhetter skal vaskes/skiftes regelmessig.

SPESIALROM

UNDERETASJE > TOALETTROM

TG 2 Overflater og konstruksjon

Beleggflis på gulv og malt strie vegger. Wc og innredning med vask, funksjon OK. Lufterventil.

Vurdering av avvik:

- Det er avvik:

NorskStandard gir tg2 når det kun er lufterventil i tak og ikke vifte, selv om dette er normal eldre byggeskikk.

Konsekvens/tiltak

- Tiltak:

Fungerer med avviket.

TEKNISKE INSTALLASJONER

Tilstandsrapport

TG 2 Vannledninger

Vannrør av kobber. Normal levetid for vannrør av kobber er 25 - 75 år.

Vurdering av avvik:

• Vurdering er basert på alder. Tilstandsgrad 2 gis med bakgrunn i at mer enn halvparten av forventet brukstid for skjulte røranlegg er passert. Det er nå ingen symptomer på funksjonssvekkelse, men vær oppmerksom på at dette er en risikokonstruksjon.

Konsekvens/tiltak

• Det er ikke behov for utbedringstiltak siden anlegget fungerer i dag, men ut ifra alder kan skader plutselig oppstå på eldre anlegg.

Ved fremtidig modernisering av våtrom så bør det også påregnes modernisering/oppgradering av røropplegg.

TG 2 Avløpsrør

Avløpsrør av plast og støpejern. Normal levetid for avløpsrør av plast er 25 - 75 år.

Normal levetid for avløpsledninger av støpejern er 30 - 40 år.

Vurdering av avvik:

• Vurdering er basert på alder. Tilstandsgrad 2 gis med bakgrunn i at mer enn halvparten av forventet brukstid for skjulte røranlegg er passert. Det er nå ingen symptomer på funksjonssvekkelse, men vær oppmerksom på at dette er en risikokonstruksjon.

Konsekvens/tiltak

• Det er ikke behov for utbedringstiltak siden anlegget fungerer i dag, men ut ifra alder kan skader plutselig oppstå på eldre anlegg.

Ved fremtidig modernisering av våtrom så bør det også påregnes modernisering/oppgradering av røropplegg.

TG IU Varmekabler

Bad oppe.

Vindfang nede.

Funksjon OK termostat, ellers ikke vurdert.

TG 2 Varmtvannstank

Varmtvannsbereder plassert i vaskerom og fra 2005. Estimert levetid på bereder er 15-25 år.

Vurdering av avvik:

• Det er ikke påvist tilfredsstillende el-tilkobling av varmtvannstank iht. gjeldende forskrift.

I nye leiligheter og eneboliger skal man i henhold til nye forskrifter fasttilkoble alle varmtvannsberedere, dvs ikke koble via stikkontakt. Krav fra 2014.

Estimert levetid 20 år, obs på alder.

Konsekvens/tiltak

• Andre tiltak:

Kravet om fasttilkobling har ikke tilbakevirkende kraft, men det anbefales.



TG 2 Elektrisk anlegg

Dette er en forenklet kontroll begrenset til de spørsmål og undersøkelser som forskrift til avhendingslova (tryggere bolighandel) § 2-18 inneholder. Dette kan ikke sammenlignes med en kontroll utført av offentlig myndighet (Det lokale eltilsyn) eller registrert elektrovirksomhet, og en bygningssakkyndig har verken kompetanse eller lov til å foreta en slik kontroll.

Tilstandsgraden er vurdert ut fra den forenklede og begrensede kontrollen som forskriften inneholder. El-anlegget kan ha feil og mangler som en slik forenklet undersøkelse ikke vil avdekke. Vær derfor oppmerksom på denne risikoen, og søk videre veiledning eller få en fullstendig kontroll utført av registrert elektrovirksomhet.

Automatsikringer, i vindfang.

Spørsmål til eier

- Er alle elektriske arbeider/anlegg i boligen utført av en registrert elektroinstallasjonsvirksomhet?
Ja Cameroon og AS Elektrisk.
- Er det elektriske anlegget utført eller er det foretatt tilleggsarbeider på det elektriske anlegget etter 1.1.1999?
Ja
Eksisterer det samsvarserklæring?
Nei
- Foreligger det kontrollrapport fra offentlig myndighet – Det Lokale Eltilsyn (DLE) eller eventuelt andre tilsvarende kontrollinstanser med avvik som ikke er utbedret eller kontrollen er over 5 år?
Nei
- Forekommer det ofte at sikringene løses ut?
Nei
- Har det vært brann, branntilløp eller varmgang (for eksempel termiske skader på deksler, kontaktpunkter eller lignende) i boligens elektriske anlegg?
Nei

Generelt om anlegget

- Er det tegn til at det har vært termiske skader (tegn på varmgang) på kabler, brytere, downlights, stikkontakter og elektrisk utstyr? Sjekk samtidig tilstanden på elektrisk tilkobling av varmtvannsbereder, jamfør eget punkt under varmtvannstank
Nei

Tilstandsrapport

7. Er der synlig defekter på kabler eller er disse ikke tilstrekkelig festet?

Nei

Inntak og sikringsskap

8. Er det tegn på at kabelinnføringer og hull i inntak og sikringsskap ikke er tette, så langt dette er mulig å sjekke uten å fjerne kapslinger?

Nei

9. Foreta en helhetsvurdering av det elektriske anlegget, dets alder, allmenne tilstand og fare for liv og helse. Bør det elektriske anlegget ha en utvidet el-kontroll?

Ja .

Generell kommentar

Det gis en tg2 fordi det mangler dokumentasjon/historikk i skap. Det er ikke avdekket noen åpenbare tegn til avvik eller feil, men gis generelt tg2 ved slikt avvik.

Takstmann har ikke elektrofaglig kompetanse og vurderingene er gjort utfra dokumentasjon, observasjon og selgers evt opplysninger.



TG 0 Branntekniske forhold

Dette er en forenklet kontroll begrenset til de spørsmål som fremkommer under. Tilstandsgraden er basert på retningslinjer til disse spørsmålene i bransjestandarden NS3600. Dette kan ikke sammenlignes med en fullstendig kontroll av branntekniske forhold av offentlig myndighet, eller en vurdering av boligens branntekniske forhold eller prosjektering fra en rådgiver med spesialkompetanse. En bygningssakkyndig har verken kompetanse til å gi slik veiledning eller lov til å foreta en slik kontroll.

Tilstandsgraden er vurdert ut fra den forenklete og begrensede kontrollen. Det kan være feil og mangler om branntekniske forhold som en slik forenklet undersøkelse ikke vil avdekke. Vær derfor oppmerksom på denne risikoen, og søk videre veiledning eller rådgivning.

1. Er det mangler for brannslukningsutstyr i boligen iht. forskriftskrav på søknadstidspunktet, men minst Byggeforskrift 1985?
Nei
2. Er det skader på brannslukningsutstyr eller er apparatet eldre enn 10 år?
Nei
3. Er det mangler på røykvarsler i boligen iht. forskriftskrav på søknadstidspunktet, men minst Byggeforskrift 1985?
Nei

4. Er det skader på røykvarslere?

Nei

TOMTEFORHOLD

Byggegrunn

Tomt/byggegrunn ikke mulig å kontrollere, men det må antas at denne er normalt utført iht byggeårets normer, forskrifter og krav.

Det er ikke registrert forhold som skulle tilsi vesentlige svikt/svakheter i grunn og fundamenter.

Undertegnede har ikke foretatt ytterligere kontroll av grunn og fundamenter, da dette krever oppgravninger og langvarige målinger.

TG 2 Drenering

Punktet må sees i sammenheng 'Rom under terreng'

Det er ikke påvist noe spesielt dreneringssystem som grunnmursplast eller drensledninger.

Vurdering av avvik:

- Det mangler, eller på grunn av alder er det sannsynlig at det mangler, utvendig fuktsikring av grunnmuren ved kjeller/underetasje.
- Mer enn halvparten av forventet levetid på drenering er overskredet.

Deler av grunnmur mot terrasse står på fjellgrunn, og i overgang fjell og grunnmur vil det kunne komme inn fukt. Dette ledes inn i krypkjeller og deretter videre i pukk mm. Man vil aldri kunne utbedre dette fullt ut, mer noe man må leve med kontra utbedre.

Konsekvens/tiltak

- Andre tiltak:

Jevnlig oppsyn.

TG 1 Grunnmur og fundamenter

Murt/støpt grunnmur. ikke observert åpenbare sprekker som ansees unormalt utfra alder.

Arealer, byggetegninger og brannceller

Standard gjeldende fra 01.01.2024

Arealmålinger og arealoppsett er basert på Norsk standard 3940:2023 Areal- og volum-beregninger av bygninger. Arealet gjelder for tidspunktet da boligen ble målt

Hva er måleverdig areal?

Arealet i rommet må ha minst 1,90 m fri høyde over gulvet og minst bredde på 0,60 m. Et loft med skråtak vil for eksempel bare få registrert målbart areal der høyden er minst 1,90 m og bredden minst 0,60 m. Rommet må ha dør eller luke, og gangbart gulv.

Hva er bruksareal?

BRA = BRA-i + BRA-e + BRA-b

Bruksarealet for bygningen er bruttoarealet minus arealet som opptas av yttervegger.

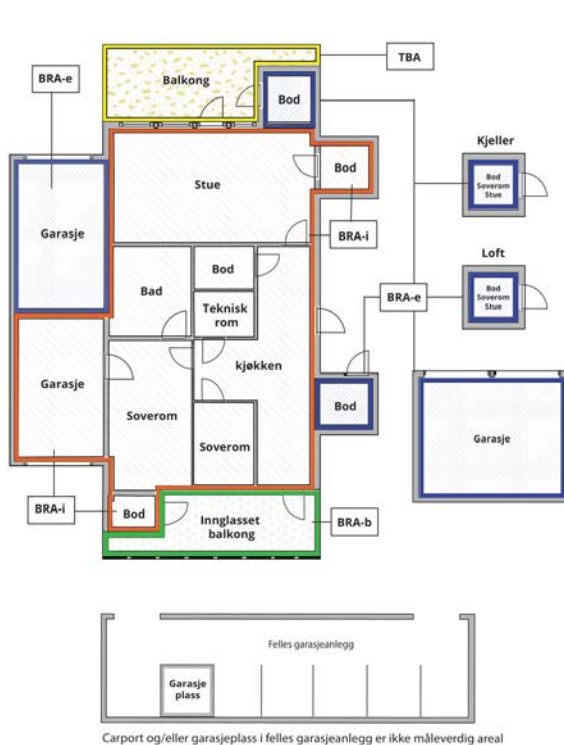

Carport og/eller garasjeplass i felles garasjeanlegg er ikke måleverdig areal

Internt bruksareal (BRA-i)	Arealet innenfor boenheten(e)
Eksternt bruksareal (BRA-e)	Arealet av alle rom utenfor boenheten(e) og som tilhører denne, slik som for eksempel boden
Innglasset balkong mv (BRA-b)	Arealet av innglasset balkong, veranda eller altan når denne er tilknyttet boenheten(e)
Terrasse- og balkongareal (TBA)	Arealet av terrasser, åpne balkonger og åpen altan tilknyttet boenheten(e)

Gulvareal (GUA) Er sum av BRA (bruksareal) og ALH (areal med lav takhøyde).

Arealet med lav takhøyde (ALH) er ikke måleverdig areal, som skyldes skråtak og lav himlingshøyde.

GUA kan opplyses i markedsføring der det er aktuelt for den konkrete boligen og kun sammen med BRA-i, for eksempel der gulvflaten har en verdi og har funksjon ved møblering og bruk av rommene. Ikke innredet areal som kaldloft, måles og oppgis normalt ikke.

Arealet kan ikke alltid fastsettes nøyaktig

Areal kan være komplisert eller umulig å måle opp nøyaktig fordi det er vanskelig å fastslå tykkelsen på innervegger, skjeheter i og utforming av bygningskonstruksjoner som karnapp, buer og vinkler som ikke er rette, åpne rom over flere etasjer og så videre.

Eiendommens markedsverdi kan ikke baseres på en matematisk beregning basert på antall kvadratmeter opplyst i rapporten. Opplysninger om areal kan altså ikke alene benyttes for å beregne eiendommens verdi.

Den bygningsakkyndige kan avdekke eventuelle bruksendringer og avvik i branncelleinndeling

Den bygningsakkyndige ser på byggetegninger hvis de er tilgjengelige og dette er en del av oppdraget, og vurderer bruken av boligen opp mot tegningene. Hvis den bygningsakkyndige avdekker at en bolig ikke ser ut til å være delt opp i brannceller etter kravene i byggeteknisk forskrift på befaringstidspunktet, skal det opplyses om dette.

Reglene om bruksendring og brannceller kan være kompliserte. Søk videre faglige råd om rapporten ikke gir deg svar. Den bygningsakkyndige kan ikke vurdere og svare på alle spørsmål, og kan heller ikke vite om kommunen kan gi unntak for kravene som gjelder. [Vil du vite mer?](#)

Om brannceller

En branncelle er hele eller avgrensede deler av en bygning hvor en brann fritt kan utvikle seg uten at den kan spre seg til andre bygninger eller andre deler av bygningen i løpet av en fastsatt tid.

Om bruksendring

Bruksendring er å endre bruken av et rom fra en tillatt bruk til en annen. Dette kan kreve søknad og tillatelse, for eksempel hvis du endrer et rom fra bod til soverom eller arbeidsrom, eller hvis du endrer en bolig til to separate boliger.

Rom for varig opphold har krav til takhøyde, romstørrelse, rømningsvei og lysforhold som må være oppfylt. Du kan søke kommunen om unntak for kravene, men kan ikke regne med å få unntak for krav som går på helse og sikkerhet, for eksempel krav til rømningsvei.

Bruksendring som krever godkjenning, og som ikke er søkt bruksendret, er ulovlig. Kommunen kan etter plan- og bygningsloven kapittel 32 forfølge overtredelser. Kommunen kan pålegge deg å avslutte den ulovlige bruken, eventuelt å rette eller tilbakeføre rommet til godkjent bruk.

Arealer

Rekkehus

Ny arealstandard

Etasje	Bruksareal BRA m ²			SUM	Terrasse- og balkongareal (TBA)
	Internt bruksareal (BRA-i)	Eksternt bruksareal (BRA-e)	Innglasset balkong (BRA-b)		
Underetasje	42			42	
1 etasje	93			93	30
SUM	135				30
SUM BRA	135				

Romfordeling

Etasje	Internt bruksareal (BRA-i)	Eksternt bruksareal (BRA-e)	Innglasset balkong (BRA-b)
Underetasje	Bod , Bod 2, Vindfang , Gang/trapperom , Toalettrom , Vaskerom		
1 etasje	Soverom , Soverom 2, Soverom 3, Gang , Stue , Kjøkken , Bad		

Kommentar

Lovlighet

Byggetegninger

Det foreligger godkjente og byggemeldte tegninger, men det er avvik fra disse.

Kommentar: Deler av gang/trapperom nede står merket som "loft". Ukjent hva dette menes som.

Brannceller

Er det påvist synlige tegn på avvik i branncelleinndeling ut ifra dagens byggt teknisk forskrift?

Ja Nei

Nyere håndverkstjenester

Er det ifølge eier utført håndverkstjenester på boligen siste 5 år?

Ja Nei

Kommentar:

Krav for rom til varig opphold

Er det påvist avvik i forhold til rømningsvei, dagslysflate eller takhøyde?

Ja Nei

Kommentar:

Total fordeling mellom P-ROM og S-ROM

Tabellen under viser fordelingen av P-ROM og S-ROM etter veiledningen til NS 3940: 2012. Dette er til informasjon og til sammenligning. Tallene er omtrentlige, kan avvike fra faktiske målinger og er ikke juridisk bindende

	P-ROM(m2)	S-ROM(m2)
Rekkehus	122	13

Befarings - og eiendomsopplysninger

Befaring

Dato	Til stede	Rolle
01.10.2024	Andreas Natvig	Takstingeniør
	Kim Andre Kaasa	Kunde

Matrikkeldata

Kommune	gnr.	bnr.	fnr.	snr.	Areal	Kilde	Eieforhold
4204 KRISTIANSAND	11	772		0	13064 m ²	BEREGNET AREAL (Ambita)	Eiet

Adresse

Korvettveien 54 B

Hjemmelshaver

Toraderen Borettslag

Kommentar

Størrelse på tomt er felles for borettslaget.

Andelsobjekt

Boligselskap	Org.nr.	Leil. nr.	Forretningsfører	Eier av adkomstdokumenter
/TORADEREN BORETTSLAG	966043911			Kaasa Kim Andre

Innskudd, pålydende mm

Andelsnummer

59

Kilder og vedlegg

Dokumenter

Beskrivelse	Dato	Kommentar	Status	Sider	Vedlagt
Egenerklæring	01.10.2024	Ingen vesentlige avvik registrert utfra egne observasjoner.	Gjennomgått	9	Nei
Megler			Ikke gjennomgått		Nei
Eier			Ikke gjennomgått		Nei
Eiendomsverdi.no			Gjennomgått		Nei
Tegninger			Gjennomgått		Nei

Tilstandsrapportens avgrensninger

STRUKTUR • REFERANSENIVÅ • TILSTANDSGRADER

• Rapporten er basert på innholdskrav i Forskrift til avhendingslova (tryggere bolighandel). Formålet er å gi en tilstandsanalyse til bruk for den som bestiller og/eller i et salg til forbruker, og ikke for andre tredjeparter. Rapportens omfang, struktur, metode og begrepsbruk følger i hovedsak Norsk Standard NS 3600:2018 (Teknisk tilstandsanalyse ved omsetning av bolig), samt Takstbransjens retningslinjer ved tilstandsrapportering for boliger og Takstbransjens retningslinjer for arealmåling.

• Tilbakeholdt eller uriktig informasjon som har betydning for vurderingen, er ikke bygningssakkyndiges ansvar. Rapporten beskriver avvik, altså en tilstand som er dårligere enn referansenivået. Rapporten framhever normalt ikke positive sider ved boligen ut over det som fremgår av tilstandsgradene.

• Tilstanden angis i rapporten og gir uttrykk for en gitt forventet tilstand blant annet vurdert ut fra alder og normal bruk slik:

i) **Tilstandsgrad 0, TG0:** Ingen avvik eller skader. I tillegg må bygningsdelen være tilnærmet ny, mindre enn 5 år, og det foreligger dokumentasjon på faglig god utførelse.

ii) **Tilstandsgrad 1, TG1:** Mindre avvik. Normal slitasje. Straktiltak ikke nødvendig. TG1 kan gis når bygningsdelen er tilnærmet ny og det ikke foreligger dokumentasjon på faglig god utførelse.

iii) **Tilstandsgrad 2, TG2:** Vesentlige avvik, og mindre avvik som etter NS 3600 gir TG 2, men som ikke nødvendigvis krever umiddelbare tiltak. I denne rapporten kan TG2 i Rapportsammendrag være inndelt i TG2 som krever tiltak og de som ikke krever umiddelbare tiltak. Konstruksjonen har normalt enten feil utførelse, en skade eller symptomer på skade, sterk slitasje eller nedsatt funksjon. Vedlikehold eller tiltak trengs i nær fremtid, det er grunn til å varsle fare for skader på grunn av alder eller overvåke spesielt på grunn av fare for større skade eller følgeskade. For skjulte konstruksjoner vil alder i seg selv være et symptom som kan gi TG2. For synlige konstruksjoner kan alder sammen med andre symptomer og momenter gi TG2. Avvik under TG2 kan gis sjablongmessig anslag.

iv) **Tilstandsgrad 3, TG3:** Store eller alvorlige avvik. Kraftige symptomer på forhold som man må regne med trenger utbedring straks eller innen kort tid. Påvist funksjonssvikt eller sammenbrudd. Avvik under TG3 skal gis sjablongmessig anslag.

v) **Tilstandsgrad TGiu:** Ikke undersøkt/ikke tilgjengelig for undersøkelse.

• Ved TG0 og TG1 gis det normalt ingen begrunnelse for valg av tilstandsgrad, fordi bygningen eller bygningsdelen da bare har normal slitasje. For anbefalte tiltak ved TG2 og TG3 må brukeren av rapporten vurdere om tiltakene er nødvendige og lønnsomme. Hva det vil koste å utbedre rom eller bygningsdeler er et sjablongmessig anslag basert på registrert avvik og angitte tiltak i rapporten. Anslaget er gitt på generelt grunnlag og basert på erfaringstall i seks intervaller, og kan ikke forveksles med en konkret vurdering og tilbud fra en entreprenør eller håndverker. Det må eventuelt innhentes tilbud for en nærmere undersøkelse, og konkret og nøyaktig vurdering av utbedringskostnad. Kostnader til ikke oppdagede avvik/utbedringer/feil kan forekomme. Utbedringskostnad avhenger av personlige preferanser og markedspris på materialer og tjenesteyter.

PREISERINGER

• Avvik vurderes ut fra tekniske forskrifter på godkjenningstidspunktet for bygget. Noen bygningsdeler vurderes

etter gjeldende teknisk forskrift på befaringstidspunktet. Dette gjelder blant annet:

i) Bad, vaskerom (våtrom)

ii) Forhold rundt brann, rømming, sikkerhet, for eksempel rekkverkshøyder/åpninger, ulovlige bruksendringer, brannceller mv.

• For skjulte konstruksjoner slik som vann og avløp uten dokumentasjon, er kvalitet og alder vurdert.

• Fastmonterte installasjoner, for eksempel innfelt belysning (downlights), demonteres ikke for å sjekke dampsperrer bak. Dette av hensyn til bygningssakkyndiges kompetanse og risiko for skade.

• Kontroll av fukt i konstruksjonen ved hulltaking i bad og vaskerom (våtrom), rom under terreng (kjelleretasje, underetasje og sokkeletasje) eller andre bygningsdeler skjer etter eiers aksept. Hulltaking av våtrom og rom under terreng kan unntaksvis unnlates, se Forskrift til Avhendingsloven.

• Kontroll av romfunksjoner for P-ROM utføres kun når det ikke foreligger godkjente og byggemeldte tegninger, eller når tegninger ikke stemmer med dagens bruk.

• Bygningssakkyndig gir en forenklet vurdering av branntekniske forhold og elektriske installasjoner i boligen dersom det er mer enn fem år siden sist boligen hadde el-tilsyn. Bygningssakkyndig kan anbefale å konsultere offentlige myndigheter eller kvalifisert elektrofaglig fagperson ved behov for grundigere undersøkelser.

TILLEGGSENDERSØKELSER

Etter avtale kan tilstandsanalysen utvides til også å omfatte tilleggsundersøkelser utover minimumskravet i forskriften.

BEFARINGEN

Rapporten gir en vurdering av byggverk og bygningsdeler som bygningssakkyndig har observert, og som fremkommer av Forskrift til avhendingsloven. Rapporten er likevel ingen garanti for at det ikke kan finnes skjulte feil, skader og mangler. NS 3600:2018 (Teknisk tilstandsanalyse ved omsetning av bolig) har undersøkelsesnivå fra 1 til 3, der undersøkelsesnivå 1 er det laveste og baseres på visuell observasjon. Rapporten baseres på undersøkelsesnivå 1 med få unntak (våtrom og rom under terreng). I praksis betyr dette at gjennomføringen av befaringen begrenses som følger:

• Det utføres kun visuelle observasjoner på tilgjengelige flater uten fysiske inngrep (f.eks. riving).

• Flater som er skjult av snø eller på annen måte ikke er tilgjengelig eller skjult, blir ikke kontrollert. Det foretas ikke funksjonsprøving av bygningsdeler, som isolasjon, piper, ventilasjon, el. anlegg, osv.

• Det gis ingen vurdering av boligens tilbehør, hvite- og brunevarer og annet inventar. Dette gjelder også integrert tilbehør.

• Inspisering av yttertakk er basert på det som er synlig, normalt på innsiden fra loftet og utvendig fra stige/bakkenivå. Befaring av tak må være sikkerhetsmessig forsvarlig for å kunne gjennomføres.

• Stikkprøvetakninger er utvalgt tilfeldig og kan innebære kontroll under overflaten med spiss redskap eller lignende.

Tilstandsrapportens avgrensninger

UTTRYKK OG DEFINISJONER

- **Tilstand:** Byggverkets eller bygningsdelens tekniske, funksjonelle eller estetiske status på et gitt tidspunkt.
- **Symptom:** Observerbart forhold som gir indikasjon på hvilken tilstand et byggverk eller en bygningsdel befinner seg i. Benyttes ved beskrivelse av avvik.
- **Skadegjørere:** Zoologiske eller biologiske skadegjørere, i hovedsak råte, sopp og skadedyr.
- **Fuktsøk:** Overflatesøk med egnet søkeutstyr (fuktindikator) eller visuelle observasjoner.
- **Fuktmåling:** Måling av fuktinnhold i materiale eller i bakenforliggende konstruksjon ved bruk av egnet måleutstyr (blant annet hammerelektrode og pigger).
- **Utvidet fuktsøk (hulltaking):** Boring av hull for inspeksjon og fuktmåling i risikoutsatte konstruksjoner, primært i tilstøtende vegger til bad, utforede kjellervegger og eventuelt i oppforede kjellergulv.
- **Normal slitasjegrad:** Forventet nedsliting av materiale i overflaten som er basert på enkle visuelle observasjoner. Kan vurderes sammen med bygningsdelens alder.
- **Forventet gjenværende brukstid:** Anslått tid et byggverk eller en del av et byggverk fortsatt vil være tjenlig for sitt formål (NS3600, Termer og definisjoner punkt 3.9)

AREALBEREGNING FOR BOENHETER

- Areal fastsettes etter Forskrift til avhendingsloven og Norsk Standard 3940 Areal- og volum-beregninger av bygninger fra 2023.
- Areal oppgis i hele kvadratmeter i rapporten, og gjelder for det tidspunkt oppmålingen fant sted.
- **Bruksareal (BRA)** er det måleverdige arealet som er innenfor omsluttete vegger målt i gulvhøyde (bruttoareal minus arealet som opptas av yttervegger). I tillegg til gulvhøyde gjelder regler om fri bredde for at arealet skal være måleverdig, med betydning for BRA av for eksempel loft med skråtak. BRA består av internt bruksareal (BRA-i), eksternt bruksareal (BRA-e) og innglasset balkong mv (BRA-b). Terrasse- og balkongareal (TBA) opplyses der tilstandsrapporten skal benyttes i boligomsetningen og der det er aktuelt. I tillegg kan gulvareal (GUA) og areal med lav takhøyde (ALH) opplyses sammen med BRA der det er aktuelt og en del av oppdraget. Rom skal ha atkomst og gangbart gulv for å kunne regnes som BRA/måleverdig areal.
- Arealet måles og oppgis dersom arealet oppfyller krav til måleverdighet, slik som at arealet må ha minst en bredde på 0,6m og minst en høyde på 1,9 m osv. Et rom kan være i strid med teknisk forskrift og mangle godkjenning hos kommunen for den aktuelle bruken, uten at dette får betydning for om arealet måles og oppgis i tilstandsrapporten. Når arealet måles tas det ikke hensyn til om arealet er lovlig oppført eller om bruken er lovlig, bruksendringer, lysforhold eller andre sikkerhetsmangler.
- Eiendommens markedsverdi kan ikke baseres på en rent matematisk beregning i forhold til antall kvadratmeter opplyst i rapporten. Opplysninger om areal kan altså ikke alene benyttes for beregning av eiendommens verdi.

• Rom som ligger utenfor boenheten, men som eier har påvist og/eller opplyst at tilhører boenheten, er oppmålt og inkludert i BRA-e. Det er ikke fremvist dokumentasjon på at rommet tilhører boenheten, med mindre dette er angitt særskilt. Rom utenfor boenheten kan omdisponeres av borettslaget/sameiet og dette kan påvirke boligens BRA. Vær oppmerksom på at NS 3940:2023 og eierseksjonsloven har ulik definisjon av fellesareal. Ved arealmåling gjelder NS 3940:2023 som definerer fellesareal slik: "Delen av bygning som brukes av to eller flere bruksenheter eller til bygningens forvaltning, drift eller vedlikehold.

• I en overgangsperiode skal rapporter som benyttes i boligomsetningen eller dersom det er en del av oppdraget også opplyse om fordelingen mellom P-ROM og S-ROM med utgangspunkt i definisjonene som fremkommer av veiledningen til Norsk Standard 3940 Areal- og volum-beregninger av bygninger fra 2012. Fordelingen mellom P-ROM og S-ROM er basert på veiledningen og bygningssakkyndiges eget skjønn. P-ROM er måleverdige rom som benyttes til kort eller langt opphold. S-ROM er måleverdige rom som benyttes til lagring, og tekniske rom. Bruken av et rom på befaringstidspunktet har betydning for om rommet defineres som P-ROM eller S-ROM. Dette betyr at rommet både kan være i strid med teknisk forskrift og mangle godkjenning i kommunen for den aktuelle bruken, uten at dette vil få betydning for valg av arealkategori.

• Se øvrig informasjon om areal i rapporten, Norsk Standard 3940 (2012 og 2023) og veiledningen til disse.

PERSONVERN

iVerdi AS, bygningssakkyndig og takstforetaket behandler personopplysninger som bygningssakkyndig trenger for å kunne utarbeide rapporten. Personvernerklæring med informasjon om bruk av personopplysninger og dine rettigheter finner du her [Personvernerklæring - iVerdi](#)

DELING AV PERSONOPPLYSNINGER FOR TRYGGERE BOLIGHANDEL OG MULIG RESERVASJON

Norsk takst og deres samarbeidspartnere benytter personopplysninger fra rapporten for analyse- og statistikkformål, samt utvikling og drift av produkter og tjenester for takstbransjen og andre aktører i bolig-omsetningen. Les mer om dette og hvordan du kan reservere deg på <https://www.norsktakst.no/norsk/om-norsk-takst/personvernerklæring/reservasjon/>

Vendu lager en boliganalyse basert på opplysninger fra rapporten. Les mer om dette og hvordan du kan reservere deg her: <https://samtykke.vendu.no/BV2412>

KLAGEORDNING FOR FORBRUKERE

Er du som forbruker misfornøyd med bygningssakkyndiges arbeid eller opptreden ved taksering av bolig eller fritidshus, se www.takstklagenemnd.no for mer informasjon

Egenerklæring

Korvettveien 54B, 4624 KRISTIANSAND S

01 Oct 2024

Informasjon om eiendommen

Adresse	Postadresse	Enhetsnummer
Korvettveien 54B	Korvettveien 54B	

Opplysninger om selger og salgsobjekt

Er boligen en del av et sameie eller borettslag?

Ja Nei

Driver du med omsetning eller utvikling av eiendom?

Ja Nei

Når kjøpte du boligen?

2011

Har du selv bodd i boligen?

Ja Nei

Når og hvor lenge har eieren bodd i boligen? Hvis det er lengre perioder eieren ikke har bodd i boligen er det fint om du oppgir dette. Her kan du også oppgi annen relevant informasjon om eierskapet.

Siden 2013

Husk på å inkludere garasje og eventuelt andre tilleggsbygninger når du svarer på spørsmålene i egenerklæringen.

Informasjon om eksisterende husforsikring

If Skadeforsikring Nuf-53

Informasjon om selger

Hovedselger

Kaasa, Kim Andre

Forbehold

Selger tar spesifikt forbehold om feil og mangler som er beskrevet i egenerklæringsskjemaet.



Boligkjøper anses å kjenne til forholdene som er omtalt i dette egenerklæringsskjemaet. Disse forholdene kan ikke gjøres gjeldende som feil eller mangler senere.

Boligkjøper oppfordres til å selv undersøke eiendommen grundig.

Våtrom

1 Har det vært feil på bad, vaskerom eller toalettrom?

Ja Nei, ikke som jeg kjenner til

Beskriv feilen og omfanget

Bad: I 2016 var det en lekkasje fra bad til bod som ligger under bad . Årsak: tett sluk og en sprekk iEventuell skade ble undersøkt av teknisk avdeling i Sørlandet boligbyggelag. Ingen skade på våtrom eller bod under som trengte tiltak.

Vaskerom:

Kran på vask drypper litt i vasken ved bruk. Det er kommet noen luftflommer/bobler i gulvbelegget.

2 Er det utført arbeid på bad, vaskerom eller toalettrom?

Ja Nei, ikke som jeg kjenner til

2.1.1 Navn på arbeid

Nytt arbeid

2.1.2 Årstall

2024

2.1.3 Hvordan ble arbeidet utført?

Faglært Ufaglært

2.1.7 Fortell kort hva som ble gjort av ufaglærte

På toalett har gulv og vegger blitt malt.

2.2.1 Navn på arbeid

Nytt arbeid

2.2.2 Årstall

2016

2.2.3 Hvordan ble arbeidet utført?

Faglært Ufaglært

2.2.7 Fortell kort hva som ble gjort av ufaglærte

Bad: Det ble lagt silikon rundt sluk i etterkant av vannlekkasje.

Tak, yttervegg og fasade

3 Har det lekket vann utenfra og inn, eller er det sett andre tegn til fukt?

Ja Nei, ikke som jeg kjenner til

Beskriv feilen og omfanget

I 2018 var det en vannlekkasje fra pipehatt i forbindelse med uvær. Det var snakk om små mengder. Teknisk avdeling ved Sørlandet boligbyggelag undersøkte lekkasjen, ingen vannskade på bygg. Noe kosmetisk skade på innvendig pipe. I 2019 ble bygget renoveret og det ble lagt nytt tak. Ingen vannlekkasje siden.



Garasje: Det har dryppet noe vann fra blikktaket (spikerhull) fra enkelte steder ved regn. Nylig påført fugemasse for tak rundt spikerhull. Kan virke som taket er delvis eller helt tett nå.

4 Er det utført arbeid på tak, yttervegg, vindu eller annen fasade?

Ja Nei, ikke som jeg kjenner til

4.1.1 Navn på arbeid

Nytt arbeid

4.1.2 Årstall

2019

4.1.3 Hvordan ble arbeidet utført?

Faglært Ufaglært

4.1.4 Fortell kort hva som ble gjort av faglærte

Totalrenovert bygg utvendig. Nytt tak, etterisolering, ny kledning, nye vinduer (bortsett fra vindu på soverom ved siden av stuen da dette ble ansett som relativt nytt og i god stand). Ny ytterdør. Skyvedør til veranda.

4.1.5 Hvilket firma utførte jobben?

Bjerland bygg AS

4.1.6 Har du dokumentasjon på arbeidet?

Ja Nei

Kjeller

5 Har sameiet eller borettslaget hatt problemer med fukt, vann eller oversvømmelse i kjeller eller underetasje?

Ja Nei, ikke som jeg kjenner til

6 Har boligen kjeller, underetasje eller andre rom under bakken?

Ja Nei

7 Er det observert vann eller fukt i kjeller, krypkjeller eller underetasje?

Ja Nei, ikke som jeg kjenner til

Beskriv omfanget

Krypkjeller: da det er fjellgrunn trekker det inn fukt. Ved store mengder nedbør/snøsmelting har det hendt at det har rent inn vann langs fjellet som så har drenert seg selv via bakken/fjellet under huset.

/ krypkjelleren

8 Er det utført arbeid med drenering?

Ja Nei, ikke som jeg kjenner til

Elektrisitet

9 Har det vært feil på det elektriske anlegget?

Ja Nei, ikke som jeg kjenner til



10 Er det utført arbeid på det elektriske anlegget?

Ja Nei, ikke som jeg kjenner til

10.1.1 Navn på arbeid

Nytt arbeid

10.1.2 Årstall

2019

10.1.3 Hvordan ble arbeidet utført?

Faglært Ufaglært

10.1.4 Fortell kort hva som ble gjort av faglærte

Spotter ved inngangsparti framside og bakside terrasse . Elbil lader. Sensor utelys framside hus.

10.1.5 Hvilket firma utførte jobben?

Caverion

10.1.6 Har du dokumentasjon på arbeidet?

Ja Nei

10.2.1 Navn på arbeid

Nytt arbeid

10.2.2 Årstall

2019

10.2.3 Hvordan ble arbeidet utført?

Faglært Ufaglært

10.2.4 Fortell kort hva som ble gjort av faglærte

Etter en kontroll av Agder Energi ble det påvist at reflektorovn på vaskerom manglet jordforbindelse. Feil ble rettet.

10.2.5 Hvilket firma utførte jobben?

Elektroxperten AS

10.2.6 Har du dokumentasjon på arbeidet?

Ja Nei

10.3.1 Navn på arbeid

Nytt arbeid

10.3.2 Årstall

2013

10.3.3 Hvordan ble arbeidet utført?

Faglært Ufaglært

10.3.4 Fortell kort hva som ble gjort av faglærte

Byttet hele sikringsskapet til automatsikringer. Nye kurser.

10.3.5 Hvilket firma utførte jobben?

AS Elektrisk

10.3.6 Har du dokumentasjon på arbeidet?

Ja Nei



11 Har eiendommen privat vannforsyning (ikke tilknyttet det offentlige vannettet), septik, pumpekum, brønn, avløpskvern eller liknende?

Ja Nei, ikke som jeg kjenner til

12 Har det vært feil på utvendige eller innvendige avløpsrør eller vannrør?

Ja Nei, ikke som jeg kjenner til

13 Er det utført arbeid på utvendige eller innvendige avløpsrør eller vannrør?

Ja Nei, ikke som jeg kjenner til

13.1.1 Navn på arbeid

Nytt arbeid

13.1.2 Årstall

2019

13.1.3 Hvordan ble arbeidet utført?

Faglært Ufaglært

13.1.4 Fortell kort hva som ble gjort av faglærte

Ny utvendig kran ved terrasse og ny stoppekran til denne i bod.

13.1.5 Hvilket firma utførte jobben?

Flekkerøy VVS AS

13.1.6 Har du dokumentasjon på arbeidet?

Ja Nei

13.2.1 Navn på arbeid

Nytt arbeid

13.2.2 Årstall

2012

13.2.3 Hvordan ble arbeidet utført?

Faglært Ufaglært

13.2.4 Fortell kort hva som ble gjort av faglærte

Installert blandebatteri og oppvaskmaskin på kjøkken.

13.2.5 Hvilket firma utførte jobben?

Vvs entreprenøren AS

13.2.6 Har du dokumentasjon på arbeidet?

Ja Nei

Ventilasjon og oppvarming

14 Er det eller har det vært nedgravd oljetank på eiendommen?

Ja Nei, ikke som jeg kjenner til

15 Har det vært feil på varmeanlegg eller ventilasjonsanlegg?

Ja Nei, ikke som jeg kjenner til

16 Er det utført arbeid på varmeanlegg eller ventilasjonsanlegg?



Ja Nei, ikke som jeg kjenner til

Skjevheter og sprekker

17 Er det tegn på setningsskader eller sprekker i for eksempel grunnmur eller fliser?

Ja Nei, ikke som jeg kjenner til

18 Har det vært feil eller gjort endringer på ildsted eller pipe?

Ja Nei, ikke som jeg kjenner til

Beskriv feilen eller endringen

Installert nytt ildsted i 2016. Pusset pipa.
Arbeid utført av murer Per Kristian Frigstad.

Sopp og skadedyr

19 Har det vært skadedyr i boligen eller andre bygninger på eiendommen?

Ja Nei, ikke som jeg kjenner til

Hva slags skadedyr og hva var omfanget?

Det er observert husbukk i krypkjelleren. Anticimex så på omfanget i 2023. Omfanget ble vurdert for lite til å gå i gang med tiltak.

20 Har det vært skadedyr i fellesområdene til sameiet eller borettslaget?

Ja Nei, ikke som jeg kjenner til

21 Har det vært mugg, sopp eller råte i boligen eller andre bygninger på eiendommen?

Ja Nei, ikke som jeg kjenner til

Beskriv omfanget

Det er noe råte på/i garasjen.

22 Har det vært mugg, sopp eller råte i sameiet eller borettslaget?

Ja Nei, ikke som jeg kjenner til

Planer og godkjenninger

23 Mangler boligen eller andre bygninger brukstillatelse eller ferdigattest for søknadspliktige tiltak?

Ja Nei, ikke som jeg kjenner til

24 Har du bygd på eller gjort om kjeller, loft eller annet til boligrom?

Ja Nei



25 Selges eiendommen med utleiedel som leilighet, hybel eller lignende?

Ja Nei

27 Er det utført radonmåling?

Ja Nei, ikke som jeg kjenner til

28 Er det andre forhold av betydning eller sjenanse for eiendommen eller nærområdet?

Ja Nei, ikke som jeg kjenner til

29 Foreligger det planer eller bestemmelser som kan medføre endringer av felleskostnader eller fellesgjeld?

Ja Nei, ikke som jeg kjenner til

30 Er sameiet eller borettslaget er involvert i konflikter av noe slag?

Ja Nei, ikke som jeg kjenner til

Andre opplysninger

31 Har ufaglærte utført arbeid som normalt bør utføres av faglærte? Du trenger ikke gjenta noe du allerede har nevnt.

Ja Nei, ikke som jeg kjenner til

32 Har du andre opplysninger om boligen eller eiendommen utover det du har svart?

Ja Nei, ikke som jeg kjenner til

Boligselgerforsikring

Boligen selges med boligselgerforsikring

En boligselgerforsikring gir trygghet for selger og kjøper, og kan dekke feil og mangler som enten ikke er opplyst om eller det ikke var kjennskap til da salget ble gjennomført.

Forsikringen er tegnet i Gjensidige Forsikring ASA

Forsikringsnummer 94093703

Kommune: 4204 Kristiansand
 Eiendom: 4204/11/772/0/0

Eiendomsgrenser

- Middels - høy nøyaktighet
- Mindre nøyaktig
- Lite nøyaktig
- Skissenøyaktighet eller uvis
- Omtvistet grense
- - - Vannkant
- - - Vegkant
- · - · - Fiktiv grenselinje
- · - · - Teigdelelinje
- · - · - Punktfeste

N



Målestokk 1:2000
 Dato: 25.9.2024

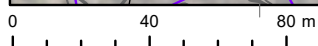
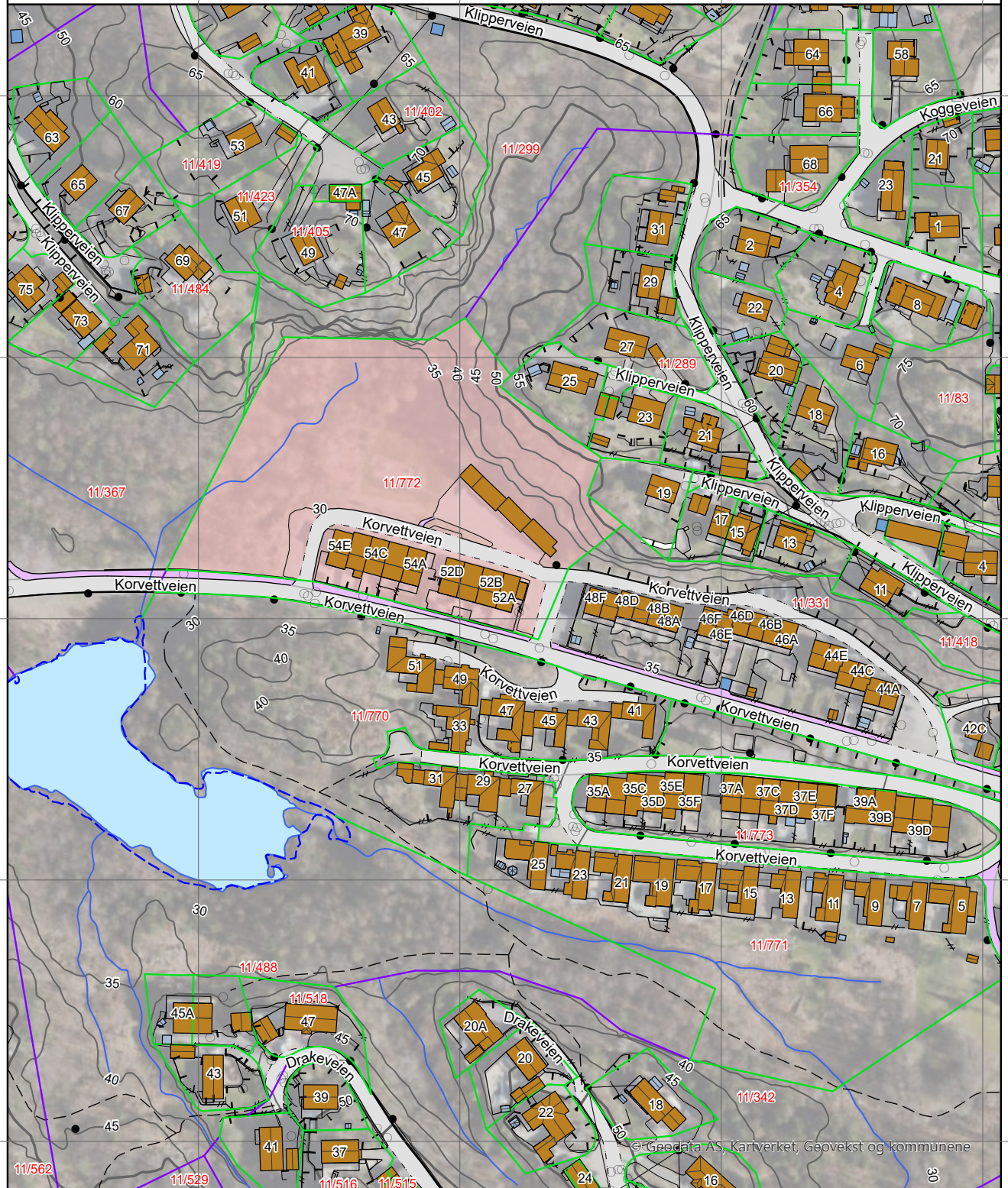

Eiendomsgrenser

- Middels - høy nøyaktighet
- Mindre nøyaktig
- Lite nøyaktig
- Skissenøyaktighet eller uviss
- Omtvistet grense
- Vannkant
- Vegkant
- Fiktiv grenselinje
- Teigdelelinje
- Punktfeste

N



Målestokk 1:2000

Dato: 25.9.2024

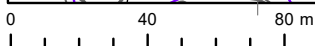
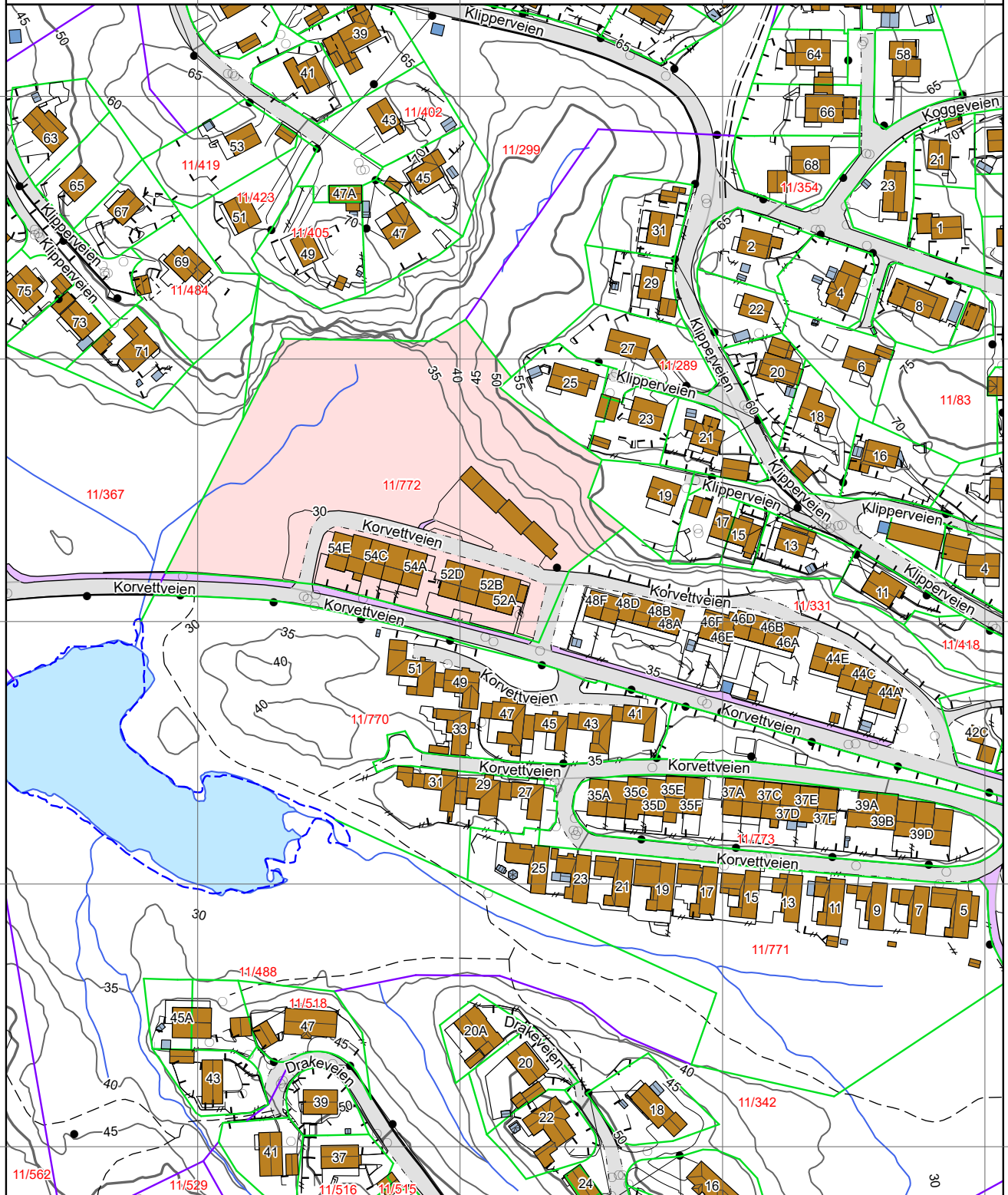

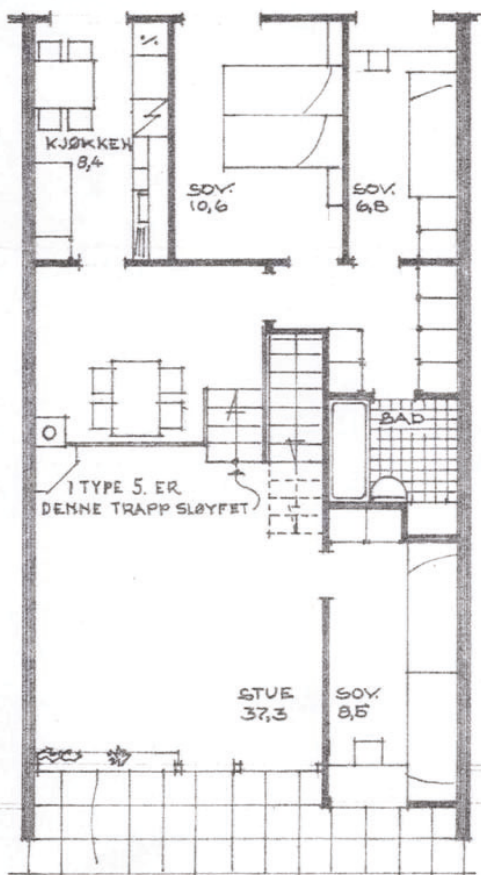
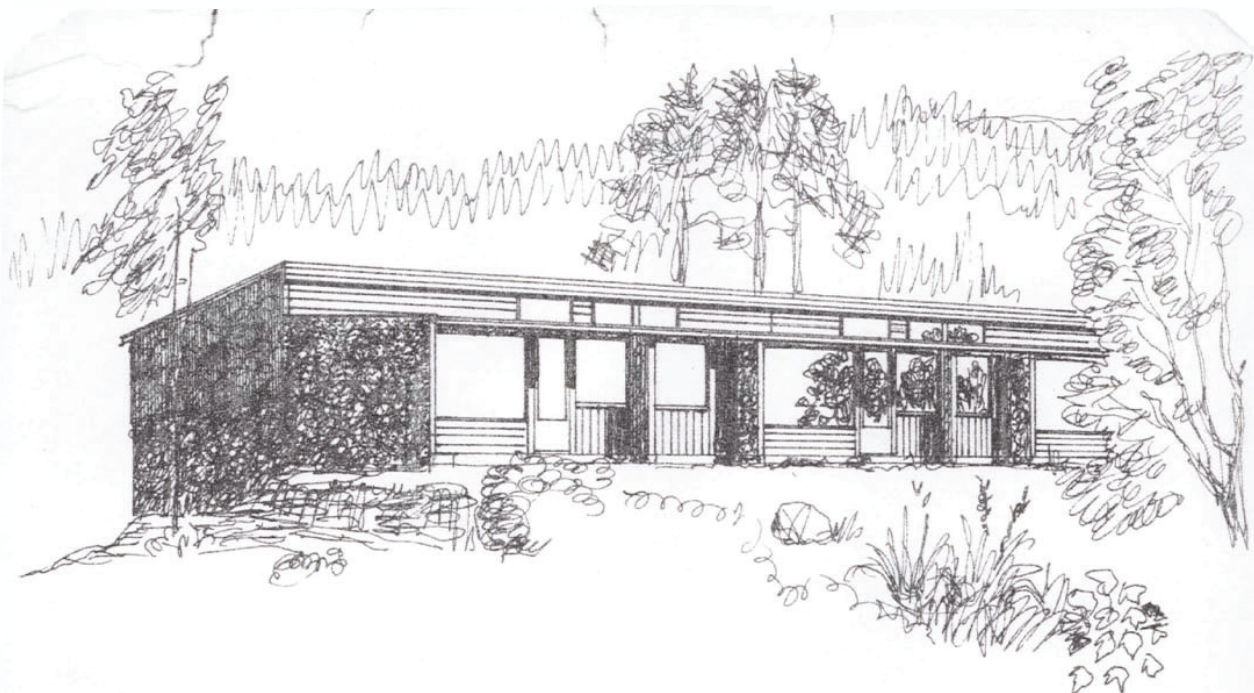

1. ETASJE.

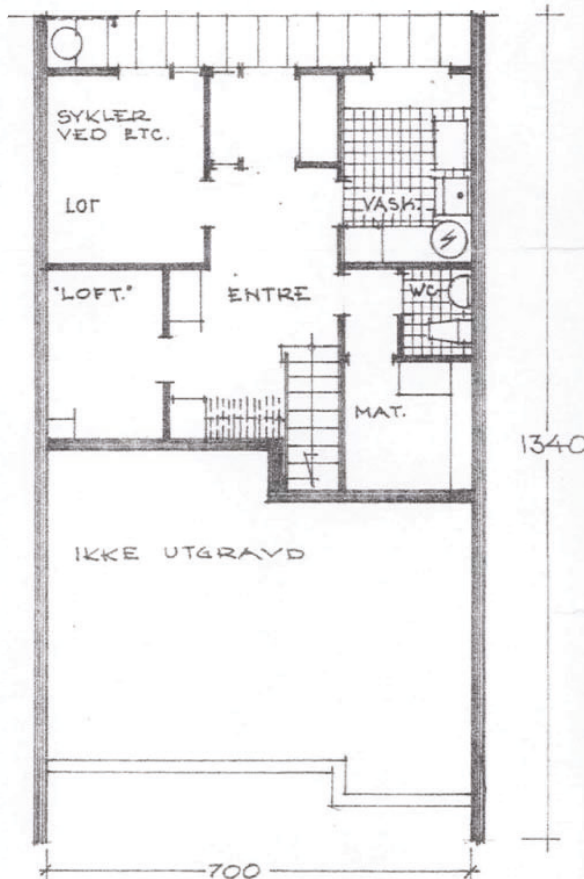

KJELLER.

HUSTYPE 4 OG 5
 MÅL 1:100
 MATZOW OG FJERMEROS
 ARKITEKTER M.N.A.L.

100 Plottet i størrelsesorden 1:1 er denne linjalen 100 mm.
 Dansk Scanning AVS

50
 0

Vedtekter

for Toraderen borettslag org nr 966043911

tilknyttet
Sørlandet Boligbyggelag

vedtatt på generalforsamling den 04.05.11.

1. Innledende bestemmelser

1-1 Formål

Toraderen borettslag er et samvirkeforetak som har til formål å gi andelseierne bruksrett til egen bolig i lagets eiendom (boret) og å drive virksomhet som står i sammenheng med denne.

1-2 Forretningskontor, forretningsførsel og tilknytningsforhold

(1) Borettslaget ligger i Kristiansand kommune og har forretningskontor i Kristiansand kommune.

(2) Borettslaget er tilknyttet Sørlandet Boligbyggelag som er forretningsfører.

2. Andeler og andelseiere

2-1 Andeler og andelseiere

(1) Andelene skal være på kroner ett hundre.

(2) Bare andelseiere i boligbyggelaget og bare fysiske personer (enkeltpersoner) kan være andelseiere i borettslaget. Ingen fysiske personer kan eie mer enn en andel.

(3) Uansett kan staten, en fylkeskommune eller en kommune til sammen eie inntil ti prosent av andelene i borettslaget i samsvar med borettslagslovens § 4-2 (1). Det samme gjelder selskap som har til formål å skaffe boliger og som blir ledet og kontrollert av stat, fylkeskommune eller kommune, stiftelse som har til formål å skaffe boliger og som er opprettet av staten, en fylkeskommune eller kommune og selskap, stiftelse eller andre som har inngått samarbeidsavtale med stat, fylkeskommune eller kommune om å skaffe boliger til vanskeligstilte.

(4) Andelseierne skal få utlevert et eksemplar av borettslagets vedtekter.

2-2 Sameie i andel

(1) Bare personer som bor eller skal bo i boligen kan bli sameier i andel.

(2) Dersom flere eier en andel sammen, skal det regnes som bruksoverlating hvis en eller flere av sameierne ikke bor i boligen, jf vedtektenes punkt 4-2.

2-3 Overføring av andel og godkjenning av ny andelseier

(1) En andelseier har rett til å overdra sin andel, men erververen må godkjennes av borettslaget for at ervervet skal bli gyldig overfor borettslaget.

(2) Borettslaget kan nekte godkjenning når det er saklig grunn til det og skal nekte godkjenning dersom ervervet vil være i strid med punkt 2 i vedtektene.

(3) Nekte borettslaget å godkjenne erververen som andelseier, må melding om dette komme fram til erververen senest 20 dager etter at søknaden om

godkjenning kom fram til borettslaget. I motsatt fall skal godkjenning regnes som gitt.

(4) Erververen har ikke rett til å bruke boligen før godkjenning er gitt eller det er rettskraftig avgjort at erververen har rett til å erverve andelen.

(5) Den forrige andelseieren er solidarisk ansvarlig med en eller flere nye erververe for betaling av felleskostnader til ny andelseier er godkjent, eller det er rettskraftig avgjort at en ny andelseier har rett til å erverve andelen.

3. Forkjøpsrett

3-1 Hovedregel for forkjøpsrett

(1) Dersom andel skifter eier, har andelseierne i borettslaget og dernest de øvrige andelseierne i boligbyggelaget forkjøpsrett.

(2) Forkjøpsretten kan ikke gjøres gjeldende når andelen overdras til ektefelle, til andelseierens eller ektefellens slektning i rett opp- eller nedstigende linje, til fosterbarn som faktisk står i samme stilling som livsarving, til søsken eller noen annen som i de to siste årene har hørt til samme husstand som den tidligere eieren. Forkjøpsretten kan heller ikke gjøres gjeldende når andelen overføres på skifte etter separasjon eller skilsmisse, eller når et husstandsmedlem overtar andelen etter bestemmelsene i husstandsfellesskapslovens § 3.

(3) Styret i borettslaget skal sørge for at de som er nevnt i første ledd får anledning til å gjøre forkjøpsretten gjeldende og på deres vegne gjøre retten gjeldende innen fristen nevnt i vedtektenes punkt 3-2, jf borettslagslovens § 4-15 første ledd.

3-2 Frister for å gjøre forkjøpsrett gjeldende

Fristen for å gjøre forkjøpsretten gjeldende er 20 dager fra borettslaget mottok melding om at andelen har skiftet eier, med opplysning om pris og andre vilkår. Fristen er fem hverdager dersom borettslaget har mottatt skriftlig forhåndsvarsel om at andelen kan skifte eier, og varselet har kommet fram til laget minst femten dager, men ikke mer enn tre måneder, før meldingen om at andelen har skiftet eier.

3-3 Nærmere om forkjøpsretten

(1) Ansiennitet i borettslaget regnes fra dato for overtakelse av andelen. Står flere andelseiere i borettslaget med lik ansiennitet, går den med lengst ansiennitet i boligbyggelaget foran.

(2) Dersom ingen andelseiere i borettslaget melder seg utpeker boligbyggelaget hvilken andelseier i boligbyggelaget som skal få overta andelen.

(3) Andelseier som vil overta ny andel, må overdra sin andel i laget til en ny andelseier. Dette gjelder selv om andelen tilhører flere.

(4) Forkjøpsretten skal kunngjøres i en avis som er vanlig lest på stedet, på boligbyggelagets nettsider, ved oppslag i borettslaget eller på annen egnet måte.

4. Borett og bruksoverlating

4-1 Boretten

(1) Hver andel gir enerett til å bruke en bolig i borettslaget og rett til å nytte fellesarealer til det de er beregnet eller vanlig brukt til, og til annet som er i samsvar med tiden og forholdene.

(2) Andelseieren kan ikke benytte boligen til annet enn boligformål uten styrets samtykke.

(3) Andelseieren skal behandle boligen, andre rom og annet areal med tilbørlig aktsomhet. Bruken av boligen og fellesarealene må ikke på en urimelig eller unødvendig måte være til skade eller ulempe for andre andelseiere.

(4) En andelseier kan med styrets godkjenning gjennomføre tiltak på eiendommen som er nødvendige på grunn av funksjonshemming hos en bruker av boligen. Godkjenning kan ikke nektes uten saklig grunn.

(5) Styret kan fastsette vanlige ordensregler for eiendommen. Selv om det er vedtatt forbud mot dyrehold, kan styret samtykke i at brukeren av boligen holder dyr dersom gode grunner taler for det, og dyreholdet ikke er til ulempe for de andre brukerne av eiendommen.

4-2 Bruksoverlating

(1) Andelseieren kan ikke uten samtykke fra styret overlate bruken av boligen til andre.

(2) Med styrets godkjenning kan andelseierne overlate bruken av hele boligen dersom:

- andelseieren selv eller andelseierens ektefelle eller slektning i rett opp- eller nedstigende linje eller fosterbarn av andelseieren eller ektefellen, har bodd i boligen i minst ett av de siste to årene. Andelseierne kan i slike tilfeller overlate bruken av hele boligen for opp til tre år
- andelseieren er en juridisk person
- andelseieren skal være midlertidig borte som følge av arbeid, utdanning, militærtjeneste, sykdom eller andre tungtveiende grunner
- et medlem av brukerhusstanden er andelseierens ektefelle eller slektning i rett opp- eller nedstigende linje eller fosterbarn av andelseieren eller ektefellen
- det gjelder bruksrett til noen som har krav på det etter

ekteskapslovens § 68 eller husstandsfellesskapslovens § 3 andre ledd. Godkjenning kan bare nektes dersom brukerens forhold gir saklig grunn til det. Godkjenning kan nektes dersom brukeren ikke kunne blitt andelseier. Har laget ikke sendt svar på skriftlig søknad om godkjenning av bruker innen en måned etter at søknaden har kommet fram til laget, skal brukeren regnes som godkjent.

(3) Andelseier som bor i boligen selv, kan overlate bruken av deler av den til andre uten godkjenning.

(4) Overlating av bruken reduserer ikke andelseierens plikter overfor borettslaget.

5. Vedlikehold

5-1 Andelseiernes vedlikeholdsplikt

(1) Den enkelte andelseier skal holde boligen, og andre rom og annet areal som hører boligen til, i forsvarlig stand og vedlikeholde slikt som vinduer, rør, sikringsskap fra og med første hovedsikring/inntakssikring, ledninger med tilbehør, varmekabler, inventar, utstyr inklusive vannklosett og vask, apparater og innvendige flater. Våtrom må brukes og vedlikeholdes slik at lekkasjer unngås.

(2) Vedlikeholdet omfatter også nødvendige reparasjoner og utskifting av slikt som rør, sikringsskap fra og med første hovedsikring/inntakssikring, ledninger med tilbehør, varmekabler, inventar, utstyr inklusive slik som vannklosett, varmtvannsbereder og vasker, apparater, tapet, gulvbelegg, vegg-, gulv- og himlingsplater, skillevegger, listverk, skap, benker og innvendige dører med karmen.

(3) Andelseieren har også ansvaret for oppstaking og rensing av innvendig kloakkledning både til og fra egen vannlås/sluk og fram til borettslagets

felles-/hovedledning. Andelseier skal også rense eventuelle sluk på verandaer, balkonger o l.

(4) Andelseieren skal holde boligen fri for insekter og skadedyr.

(5) Vedlikeholdsplikten omfatter også utbedring av tilfeldig skade, herunder skade påført ved innbrudd og uvær.

(6) Oppdager andelseieren skade i boligen som borettslaget er ansvarlig for å utbedre, plikter andelseieren straks å sende melding til borettslaget.

(7) Borettslaget og andre andelseiere kan kreve erstatning for tap som følger av at andelseieren ikke oppfyller pliktene sine, jf borettslagslovens §§ 5-13 og 5-15.

5-2 Borettslagets vedlikeholdsplikt

(1) Borettslaget skal holde bygninger og eiendommen for øvrig i forsvarlig stand så langt plikten ikke ligger på andelseierne. Skade på bolig eller inventar som tilhører laget, skal laget utbedre dersom skaden følger av mislighold fra en annen andelseier.

(2) Varmtvannsbereder, felles rør, ledninger, kanaler og andre felles installasjoner som går gjennom boligen, skal borettslaget holde ved like. Borettslaget har rett til å føre nye slike installasjoner gjennom boligen dersom det ikke er til vesentlig ulempe for andelseieren.

(3) Borettslagets vedlikeholdsplikt omfatter også utskifting av vinduer, herunder nødvendig utskifting av termoruter, og ytterdører til boligen eller reparasjon eller utskifting av tak, bjelkelag, bærende veggkonstruksjoner, sluk, samt rør eller ledninger som er bygd inn i bærende konstruksjoner med unntak av varmekabler.

(4) Andelseieren skal gi adgang til boligen slik at borettslaget kan utføre sin vedlikeholdsplikt, herunder ettersyn, reparasjon eller utskifting. Ettersyn og utføring av arbeid skal gjennomføres slik at det ikke er til unødig ulempe for andelseieren eller annen bruker av boligen.

(5) Andelseier kan kreve erstatning for tap som følge av at borettslaget ikke oppfyller pliktene sine, jf borettslagslovens § 5-18.

(6) Borettslaget dekker egenandelen på forsikringer ved skader som den enkelte andelseier ikke er ansvarlig for.

6. Pålegg om salg og fravikelse

6-1 Mislighold

Andelseiers brudd på sine forpliktelser overfor borettslaget utgjør mislighold. Som mislighold regnes blant annet manglende betaling av felleskostnader, forsømt vedlikeholdsplikt, ulovlig bruk eller overlating av bruk og brudd på husordensregler.

6-2 Pålegg om salg

(1) Hvis en andelseier til tross for advarsel vesentlig misligholder sine plikter, kan borettslaget pålegge vedkommende å selge andelen, jf borettslagslovens § 5-22 første ledd. Advarsel skal gis skriftlig og opplyse om at vesentlig mislighold gir laget rett til å kreve andelen solgt.

6-3 Fravikelse

Medfører andelseierens eller brukerens oppførsel fare for ødeleggelse eller vesentlig forringelse av eiendommen, eller er andelseierens eller brukerens oppførsel til alvorlig plage eller sjenanse for eiendommenes øvrige andelseiere eller brukere, kan styret kreve fravikelse fra boligen etter tvangsfullbyrdelseslovens kapittel 13.

7. Felleskostnader og pantesikkerhet

7-1 Felleskostnader

(1) Felleskostnadene betales hver måned. Borettslaget kan endre felleskostnadene med en måneds skriftlig varsel.

(2) For felleskostnader som ikke blir betalt ved forfall, svarer andelseieren den til en hver tid gjeldende forsinkelsesrente etter lov av 17. desember 1976 nr 100.

7-2 Borettslagets pantesikkerhet

For krav på dekning av felleskostnader og andre krav fra lagsforholdet har laget panterett i andelen foran alle andre heftelser. Pantekravet er begrenset til en sum som svarer til to ganger folketrygdens grunnbeløp på tidspunktet da tvangsdekning besluttet gjennomført.

8. Styret og dets vedtak

8-1 Styret

(1) Borettslaget skal ha et styre som skal bestå av en styreleder og 2 andre medlemmer med ett (1) varamedlem.

(2) Funksjonstiden for styreleder og de andre medlemmene er to år. Varamedlemmer velges for ett år. Styremedlem og varamedlem kan gjenvelges.

(3) Styret skal velges av generalforsamlingen. Generalforsamlingen velger styreleder ved særskilt valg. Styret velger nestleder blant sine medlemmer.

8-2 Styrets oppgaver

(1) Styret skal lede virksomheten i samsvar med lov, vedtekter og generalforsamlingens vedtak. Styret kan ta alle avgjørelser som ikke i loven eller vedtektene er lagt til andre organer.

(2) Styreleder skal sørge for at styret holder møte så ofte som det trengs. Et styremedlem eller forretningsfører kan kreve at styret sammenkalles.

(3) Styret skal føre protokoll over styresakene. Protokollen skal underskrives av de frammøtte styremedlemmene.

8-3 Styrets vedtak

(1) Styret er vedtaksført når mer enn halvparten av alle styremedlemmene er til stede. Vedtak kan treffes med mer enn halvparten av de avgitte stemmene. Står stemmene likt, gjør møtelederens stemme utslaget. De som stemmer for et vedtak som innebærer en endring, må likevel utgjøre minst en tredjedel av alle styremedlemmene.

(2) Styret kan ikke uten at generalforsamlingen har gitt samtykke med minst to tredjedels flertall, fatte vedtak om:

1. ombygging, påbygging eller andre endringer av bebyggelsen eller tomten som etter forholdene i laget går ut over vanlig forvaltning og vedlikehold,
2. å øke tallet på andeler eller å knytte andeler til boliger som tidligere har vært benyttet til utleie, jf borettslagslovens § 3-2 andre ledd,
3. salg eller kjøp av fast eiendom,
4. å ta opp lån som skal sikres med pant med prioritet foran innskuddene,
5. andre rettslige disposisjoner over fast eiendom som går ut over vanlig forvaltning,
6. andre tiltak som går ut over vanlig forvaltning, når tiltaket fører med seg økonomisk ansvar eller utlegg for laget på mer enn fem prosent av de årlige felleskostnadene.

8-4 Representasjon og fullmakt

To styremedlemmer i fellesskap representerer laget utad og tegner dets navn.

9. Generalforsamlingen

9-1 Myndighet

Den øverste myndighet i borettslaget utøves av generalforsamlingen.

9-2 Tidspunkt for generalforsamling

(1) Ordinær generalforsamling skal holdes hvert år innen utgangen av juni.

(2) Ekstraordinær generalforsamling holdes når styret finner det nødvendig, eller når revisor eller minst to andelseiere som til sammen har minst en tiendedel av stemmene, krever det og samtidig oppgir hvilke saker de ønsker behandlet.

9-3 Varsel om og innkalling til generalforsamling

(1) Forut for ordinær generalforsamling skal styret varsle andelseierne om dato for møtet og om frist for innlevering av saker som ønskes behandlet.

(2) Generalforsamlingen skal innkalles skriftlig av styret med et varsel som skal være på minst åtte og høyst tjue dager. Ekstraordinær generalforsamling kan om nødvendig kalles inn med kortere varsel som likevel skal være på minst tre dager. I begge tilfeller skal det gis skriftlig melding til boligbyggelaget.

(3) I innkallingen skal de sakene som skal behandles være bestemt angitt. Skal et forslag som etter borettslagsloven eller vedtektene må vedtas med minst to tredjedels flertall kunne behandles, må hovedinnholdet være angitt i innkallingen. Saker som en andelseier ønsker behandlet på ordinær generalforsamling skal nevnes i innkallingen når styret har mottatt krav om det etter vedtektenes punkt 9-3 (1).

9-4 Saker som skal behandles på ordinær generalforsamling

- Godkjenning av årsberetning fra styret
- Godkjenning av årsregnskap
- Valg av styremedlemmer og varamedlemmer
- Eventuelt valg av revisor
- Fastsetting av godtgjørelse til styret
- Andre saker som er nevnt i innkallingen

9-5 Møteledelse og protokoll

Generalforsamlingen skal ledes av styrelederen med mindre generalforsamlingen velger en annen møteleder. Møtelederen skal sørge for at det føres protokoll fra generalforsamlingen.

9-6 Stemmerett og fullmakt

Hver andelseier har en stemme på generalforsamlingen. Hver andelseier kan møte ved fullmektig på generalforsamlingen, men ingen kan være fullmektig for mer enn en andelseier. For en andel med flere eiere kan det bare avgis en stemme.

9-7 Vedtak på generalforsamlingen

(1) Foruten saker som nevnt i punkt 9-4 i vedtektene kan ikke generalforsamlingen fatte vedtak i andre saker enn de som er bestemt angitt i innkallingen.

(2) Med de unntak som følger av borettslagsloven eller vedtektene her fattes alle beslutninger av generalforsamlingen med mer enn halvparten av de avgitte stemmer. Ved valg kan generalforsamlingen på forhånd fastsette at den som får flest stemmer skal regnes som valgt.

(3) Stemmelikhet avgjøres ved loddtrekning.

10. Inhabilitet, taushetsplikt og mindretallsvern

10-1 Inhabilitet

(1) Et styremedlem må ikke delta i styrebehandlingen eller avgjørelsen av noe spørsmål der medlemmet selv eller nærstående har en framtrædende personlig eller økonomisk særinteresse.

(2) Ingen kan selv eller ved fullmektig eller som fullmektig delta i en avstemning på generalforsamlingen om avtale med seg selv eller nærstående eller om ansvar for seg selv eller nærstående i forhold til laget. Det samme gjelder avstemning om pålegg om salg eller krav om fravikelse etter borettslagslovens §§ 5-22 og 5-23.

10-2 Taushetsplikt

Tillitsvalgte, forretningsfører og ansatte i et borettslag har plikt til å bevare taushet overfor uvedkommende om det de i forbindelse med virksomheten i laget får vite om noens personlige forhold. Dette gjelder ikke dersom ingen berettiget interesse tilsier taushet.

10-3 Mindretallsvern

Generalforsamlingen, styret eller forretningsfører kan ikke treffe beslutning som er egnet til å gi visse andelseiere eller andre en urimelig fordel til skade for andre andelseiere eller laget.

11. Vedtektsendringer og forholdet til borettslovene

11-1 Vedtektsendringer

(1) Endringer i borettslagets vedtekter kan bare besluttes av generalforsamlingen med minst to tredjedeler av de avgitte stemmer.

(2) Følgende endringer av vedtektene kan ikke skje uten samtykke fra boligbyggelaget, jf borettslagslovens § 7-12:

- vilkår for å være andelseier i borettslaget
- bestemmelse om forkjøpsrett til andel i borettslaget
- denne bestemmelse om godkjenning av vedtektsendringer

11-2 Forholdet til borettslovene

For så vidt ikke annet følger av vedtektene gjelder reglene i lov om borettslag av 06.06.2003 nr 39. jf lov om boligbyggelag av samme dato.







Forbrukerinformasjon OM BUDGIVNING



Sist oppdatert med virkning fra 1. januar 2014, i forbindelse med ikrafttredelse av endringer i eiendomsmeglingsforskriften.



Informasjonen er utarbeidet av Forbrukerombudet, Forbrukerrådet, Den Norske Advokatforening ved Eiendomsmeglingsgruppen, Eiendomsmeglerforetakenes Forening og Norges Eiendomsmeglerforbund, på grunnlag av blant annet forskrift om eiendomsmegling § 6-3 og § 6-4.

Nedenfor gis en oversikt over de retningslinjer som forbrukermyndighetene og organisasjonene anbefaler benyttet ved budgivning på eiendommen. Avslutningsvis gis også en kort oversikt over de viktigste rettsreglene tilknyttet budgivning.

Før det legges inn bud på eiendommen oppfordres budgiver til å sette seg inn i all relevant informasjon om eiendommen, herunder eventuell salgsoppgave og teknisk rapport med vedlegg.

GJENNOMFØRING AV BUDGIVNING:

1. På forespørsel vil megler opplyse om aktuelle bud på eiendommen, herunder om relevante forbehold.
2. Alle bud skal inngis skriftlig til megler, som formidler disse videre til oppdragsgiver. Kravet til skriftlighet gjelder også budforhøyelser og motbud, aksept eller avslag fra selger. Før formidling av bud til oppdragsgiver skal megler innhente gyldig legitimasjon og signatur fra budgiver. Kravet til legitimasjon og signatur er oppfylt for budgivere som benytter e-signatur, eksempelvis BankID eller MinID. Med skriftlige bud menes også elektroniske meldinger som e-post og SMS når informasjonen i disse er tilgjengelig også for ettertiden.
3. Et bud bør inneholde eiendommens adresse (eventuelt gnr/bnr), kjøpesum, budgivers kontaktinformasjon, finansieringsplan, akseptfrist, overtakelsesdato og eventuelle forbehold som for eksempel usikker finansiering, salg av nåværende bolig ol. Normalt vil ikke et bud med forbehold bli akseptert før forbeholdet er avklart. Konferer gjerne med megler før bud avgis.
4. Megler skal legge til rette for en forsvarlig avvikling av budrunden. I forbrukerforhold (dvs. der oppdragsgiver er forbruker) skal megleren ikke formidle bud med kortere akseptfrist enn kl. 12.00 første virkedag etter siste annonserte visning. Etter denne fristen bør budgivere ikke sette en kortere akseptfrist enn at megler har mulighet til, så langt det er nødvendig, å orientere oppdragsgiver, budgivere og øvrige interessenter om bud og forbehold. Det bør ikke gis bud som diskriminerer eller utelukker andre budgivere. Dersom bud inngis med en frist som åpenbart er for kort til at megleren kan avvikle budrunden på en forsvarlig måte som sikrer oppdragsgiver og interessenter et tilstrekkelig grunnlag for sine handlingsvalg, vil megler fraråde budgiver å stille slik frist.
5. Megleren vil uoppfordret gi sin vurdering av det enkelte bud overfor oppdragsgiveren, når budet er gitt innenfor fristene i punkt 4.

6. Megleren skal så langt det er nødvendig og mulig holde budgiverne skriftlig orientert om nye og høyere bud og eventuelle forbehold. Megler skal så snart som mulig bekrefte skriftlig overfor budgivere at budene deres er motatt.
7. Etter at handel har kommet i stand, eller dersom en budrunde avsluttes uten at handel er kommet i stand, kan en budgiver kreve kopi av budjournalen i anonymisert form.
8. Kopi av budjournal skal gis til kjøper og selger uten ugrunnet opphold etter at handel er kommet i stand. Dersom det er viktig for budgiver å bevare sin anonymitet, bør budet fremmes gjennom fullmektig.

VIKTIGE AVTALERETTSLIGE FORHOLD:

1. Det eksisterer ingen angrerett ved salg/kjøp av fast eiendom.
2. Når et bud er innsendt til megler og han har formidlet innholdet i budet til selger (slik at selger har fått kunnskap om budet), kan budet ikke kalles tilbake. Budet er da bindende for budgiver frem til akseptfristens utløp, med mindre budet før denne tid avslås av selger eller budgiver får melding om at eiendommen er solgt til en annen (man bør derfor ikke gi bud på flere eiendommer samtidig dersom man ikke ønsker å kjøpe flere enn en eiendom).
3. Selger står fritt til å forkaste eller akseptere ethvert bud, og er for eksempel ikke forpliktet til å akseptere høyeste bud.
4. Når en aksept av et bud har kommet frem til budgiver innen akseptfristens utløp er det inngått en bindende avtale.
5. Husk at også et eventuelt bud fra selger til kjøper (såkalte «motbud»), avtalerettslig er et bindende tilbud som medfører at det foreligger en avtale om salg av eiendommen dersom budet i rett tid aksepteres av kjøper.



OVERSIKT OVER LØSØRE OG TILBEHØR TIL EIENDOMMEN

Oversikten er utarbeidet av Norges Eiendomsmeglerforbund, Eiendom Norge og Advokatforeningens Eiendomsmeglingsgruppe, og er gjeldende fra 1. januar 2020.

Generelt

Lov om avhending av fast eignedom (avhendingslova/avhl.) av 3. juli 1992 regulerer kjøper og selgers rettigheter og plikter ved overdragelse av fast eiendom og andeler i borettslag.

I henhold til avhl. § 3-4 skal eiendommen, når annet ikke er avtalt, overdras med innredninger og utstyr som etter lov, forskrift eller annet offentlig vedtak skal følge med. Det samme gjelder varig innredning og utstyr som enten er fastmontert eller er særskilt tilpasset bygningen, jf. avhl. § 3-5. Loven inneholder ingen detaljert oversikt over hva som omfattes av «innredning og utstyr», og over hva som skal regnes som «fastmontert eller særskilt tilpasset».

Partene kan fritt avtale hva som skal følge med eiendommen ved salg. Bransjens liste over løsøre og tilbehør som skal følge med eiendommen, er en del av avtalen mellom kjøper og selger dersom ikke annet er opplyst i salgsoppgaven, kjøper har tatt forbehold i bud eller avtale på annen måte er inngått. Der intet annet er avtalt, vil løsøre og tilbehør medfølge slik dette fremkommer av avhl. § 3-4 og § 3-5 og denne oversikt.

Produkter og installasjoner som medfølger overdras uten noen form for garantier, utover eventuell gjenværende leverandørgaranti.

Dersom det er noe i nedenstående liste som ikke finnes på eiendommen, vil det heller ikke medfølge.

1. HVITEVARER medfølger der dette er spesielt angitt i salgsoppgaven.
2. HELDEKKENDE TEPPER følger med uansett festemåte.
3. VARMEKILDER, slik som ovner, kaminer, peiser, varmpumper og panelovner, følger med uansett festemåte. Frittstående biopeiser/varmeovner og terrassevarmere medfølger ikke. Det følger ikke med varmekilder i rom som ikke har vegg- eller fastmonterte varmekilder på visning.
4. TV, RADIO OG MUSIKKANLEGG. TV-antennene og fellesanlegg for TV, herunder parabolantenne, og tuner/dekoder/tv-boks medfølger der dette eies av selger. Veggmontert TV/flatskjerm med tilhørende festeordning samt musikkanlegg følger ikke med (se også punkt 12).
5. BADEROMSINNREDNING/UTSTYR. Badekar, dusjkabinett, dusjvegger, alle fastmonterte speil og hyller, fastmonterte glass- og håndkleholdere, herunder håndklevarmere samt baderomsinnredning, medfølger.
6. GARDEROBESKAP medfølger, selv om disse er løse. Fastmonterte garderobehyller og knagger medfølger. Innredning i garderobeskap, for eksempel løse eller fastmonterte trådkurver, hyller, stenger og lignende, medfølger.

7. KJØKKENINNREDNING medfølger, herunder også åpne, fastmonterte hyller og løs eller fastmontert kjøkkenøy.

8. MARKISER, PERSIENNER og annen type innvendig og utvendig solskjerming, gardinoppheng, lamellgardiner og liftgardiner medfølger.

9. AVTREKKSIVIFTER av alle slag, samt fastmonterte aircondition/ventilasjonsanlegg, medfølger.

10. SENTRALSTØVSUGER medfølger med komplett anlegg, herunder slange, munnstykke mm.

11. LYSKILDER. Kupler, lysstoffarmatur, fastmonterte "spotlights", oppheng og skinner med spotlights samt utelys og hagebelysning medfølger. Vegglamper, krokhengte lamper, lysekroner, prismelamper og lignende som er koblet til sukkerbit eller stikkontakt følger likevel ikke med.

12. INSTALLERTE SMARTHUSLØSNINGER med sentral som styrer lys, varme, lyd o.l., samt tilhørende trådløse enheter som brytere, sensorer, kameraer, integrerte høyttalere el. medfølger. Enkle lysstyringssystem f.eks. med en sentral som kun styrer lyspærer eller smartpærer montert i sokkel medfølger likevel ikke.

13. UTVENDIGE SØPPELKASSER og eventuelt holder/hus til disse medfølger.

14. POSTKASSE medfølger.

15. UTENDØRS INNRETNINGER slik som flaggstang, fastmontert tørkestativ, samt andre faste utearrangementer som f.eks. badestamp, boblekar/jacuzzi og liknende utendørs kar, lekestue, lekestativ, utepeis, fastmontert trommel til vannslange, medfølger. Guidekabel/avgrensingskabel til robotgressklipper medfølger, men robotgressklipper og ladestasjon for denne medfølger ikke.

16. FASTMONTERT VEGGLADER/LADESTASJON TIL EL-BIL medfølger uavhengig av hvor laderen er montert.

17. SOLCELLEANLEGG med tilhørende teknisk infrastruktur medfølger.

18. GASSBEHOLDER til gasskomfyr og gasspeis medfølger.

19. BRANNSTIGE, BRANNTAU, feiestige og lignende medfølger der dette er påbudt. Løse stiger medfølger ikke.

20. BRANNSLUKNINGSAPPARAT, BRANNSLANGE og RØYKVARSLER medfølger der dette er påbudt. Det er eier og brukers plikt til å se til at utstyret forefinnes på enhver eiendom. Hvis annet ikke er uttrykkelig avtalt, skal dette derfor alltid følge med ved salg av eiendom.

21. SAMTLIGE NØKLER til eiendommen som selger er i besittelse av skal overleveres kjøper på overtakelsen, herunder nøkler til eventuelle boder, uthus, garasjeportåpner e.l. Låses boder, uthus e.l. med hengelås, skal lås og nøkler til disse medfølge.

22. GARASJEHYLLER, bodhyller, lagringshyller og oppheng til bildekk medfølger såfremt de er fastmontert.

Planter, busker og trær som er plantet på tomten, eller fastmonterte kasser og lignende er en del av eiendommen og medfølger i handelen.

HELP Boligkjøperforsikring

Boligkjøperforsikring

- Advokathjelp ved boligkjøpet og i 5 år fremover.
- Er kjøpers motvekt til selgers boligselgerforsikring.
- Gir deg advokathjelp hele veien til rettskraftig dom, om nødvendig.

Boligkjøperforsikring **PLUS**

- Advokathjelp ved boligkjøpet og i 5 år fremover.
- Er kjøpers motvekt til selgers boligselgerforsikring.
- Gir deg advokathjelp hele veien til rettskraftig dom, om nødvendig.
- Advokathjelp i de viktigste rettsområdene i privatlivet.

PLUS gir boligeiere sterkt rabattert advokathjelp. Be om råd eller hjelp i retten når du trenger det fra Norges viktigste advokatmiljø for privatpersoner.

PLUS kan bare tegnes samtidig med boligkjøperforsikringen, og koster kun kr 2 800 i tillegg. **PLUS** fornyes årlig - om du ønsker det.

Borettslag/aksjeleilighet: Kr 4 400

Selveierleilighet/rekkehus: Kr 7 900

Ene-/tomannsbolig, tomt: Kr 12 200

Rettsområder du får hjelp med

Samboeravtale, ektepakt og arv

Forbrukerkjøp og håndverkertjenester

Utleie og naboforhold

Tomtefeste, veirett og andre servitutter

Plan- og bygningsrett

Skatt ved oppussing, utleie og eiendomssalg

Tilgang til digitale juridiske avtaler via Min side

“Vi unner ingen å stå alene”

Rett skal være rett. For alle.

Fra å vurdere om vi hadde råd til advokat, kunne vi vurdere om vi hadde råd til ny sofa.

Boligkjøperforsikring tegnes hos eiendomsmegler senest ved kontraktsignering og gir rett til advokathjelp inntil 5 år etter overtakelse. Forsikringen betales som del av oppgjøret ved boligkjøpet. **PLUS**-dekningen fornyes årlig ved faktura fra HELP.

Egenandel kr 4 000 påløper ved takst, tvist eller 10 timer advokatbistand, avhengig av hva som kommer først. Meglerforetaket mottar kr 1 400/2 100/2 100 i kostnadsgodtgjørelse, avhengig av boligtype, samt et tillegg på kr 1 000 ved salg av **PLUS**.

Vi tar forbehold om pris- og vilkårsendringer. Hvis premien ikke er innbetalt ved overtakelse, vil avtalen bli kansellert. For fullstendig informasjon om dekning og vilkår, se help.no

Har du spørsmål? Kontakt HELP på help.no/minside, telefon 22 99 99 99 eller epost post@help.no



Rett skal være rett. For alle.

BUDSKJEMA



Oppdragsnr: 0124008 Adresse: Korvettveien 54B, 4624Kristiansand	Andel: 59 i Toraderen Borettslag, Gnr 11 Bnr 772 i Kristiansand kommune	Ansvarlig megler: Asbjørn Svaland Eiendomsmegler MNEF. Tlf: 45 90 91 00
---	---	---

Jeg/vi gir herved et bindende bud pålydende

kr _____ (tall) _____ (blokkbokstaver)

på overnevnte eiendom, med tillegg av offentlige omkostninger, evt andel fellesgjeld og evt omkostninger til forretningsfører (se salgsprospekt)

Budet gjelder til: _____ (dato) _____ (klokkeslett) Dersom ingenting er angitt gjelder budet til kl 15:00 (akseptfrist)

Ønsket overtakelsesdato _____

Eventuelle forbehold: _____

Budgiver er: Forbruker Handler som ledd i næringsvirksomhet

Finansieringsplan:

Långiver bank: _____ Lånefinansiering kr: _____

Kontaktperson: _____ Egenkapital kr: _____

Tlf/e-post bank: _____

Navn budgiver 1:	Navn budgiver 2:
Fødselsnummer:	Fødselsnummer:
Adresse:	Adresse:
Postnummer/sted:	Postnummer/sted:
Telefon:	Telefon:
E-post:	E-post:

Proffmegleren AS er behandlingsansvarlig, og behandler personopplysninger som er nødvendig i en eiendomshandel/ -transaksjon. Proffmegleren AS benytter informasjonen i budskjemaet for å registrere ditt bud, sjekke finansiering, formidle og avholde budrunde. Vi innhenter nødvendige og lovpålagte personopplysninger fra deg og tredjeparter, slik at vi kan oppfylle avtale og ivareta lovpålagte krav, herunder hvitvaskingsregelverket. Vi vil også kunne dele nødvendig informasjon med tredjeparter.

Undertegnede bekrefter å ha lest opplysninger og salgsvilkår som fremkommer i salgsoppgaven, samt forbrukerinformasjon om budgivning som er vedlagt salgsprospektet. Undertegnede er kjent med at selgeren står fritt til å godta eller forkaste ethvert bud og er klar over at handelen er juridisk bindende for begge parter, dersom budet aksepteres innen akseptfristen. Budet kan ikke trekkes tilbake innen akseptfristen dersom selger er gjort kjent med budet. Jeg/vi er kjent med at kjøperen av eiendommen vil få opplysninger om min identitet. Undertegnede budgivere (hvis flere) gir hverandre gjensidig representasjonsfullmakt. Dette innebærer at megler kan forholde seg til hvem som helst av oss med tanke på informasjon om bud, endringer i bud fra vår side samt informasjon om avslag eller aksept. Jeg/vi er kjent med at eventuelle budforhøyninger også skal skje skriftlig.

Sted og dato: _____

Underskrift budgiver 1: _____ Underskrift budgiver 2: _____

Legg ved legitimasjon her

Legg ved legitimasjon her



Fjellgata 6
4612 KRISTIANSAND S

proffmegleren.no